

nebo přispívající k udržení její stability. Ze zákona jimi jsou lesy, rašeliniště, vodní toky, rybníky, jezera, údolní nivy. Dle § 6 je možné jiné části krajiny registrovat jako VKP, a to především mokřady, stepní trávníky, remízky, meze, trvalé travní plochy, naleziště nerostů a zkamenělin, umělé i přirozené skalní útvary, výchozy a odkryvy, ale i cenné plochy porostů sídelních útvarů či historické zahrady a praky. Přehled registrovaných VKP je shrnut v následující tabulce.

Tabulka 25: Přehled registrovaných VKP na území MAS Uničovsko

| Název VKP | Důvod ochrany | Rozloha [ha] | Datum vyhlášení |
|--------------------------------|--|--------------|-----------------|
| Historický park Dlouhá Loučka | dřeviny parku a hnízdicí ptactvo | 1,55 | 15.7.1996 |
| Bradlo - Nová Hradečná | zalesněný vrch s projevy zvětrávání | 0,86 | 10.10.2000 |
| Městský park Uničov | park s významnými dřevinami | 15,62 | 17.10.2003 |
| Historický park Paseka | park s významnými dřevinami | 14,08 | 25.4.1997 |
| Remíz u toku Lukavice - Uničov | dřevinný remíz u vodního toku | 0,63 | 9.9.1996 |
| Skalky Medlov | louky s teplomilnými a vápenomilnými rostlinami, ptactvo | 3,84 | 31.1.1996 |

Zdroj: *Koncepce ochrany přírody a krajiny pro území Olomouckého kraje, duben 2004 a AOPK ČR 2012*

Přírodní parky

K ochraně krajinného rázu, kterou jsou zejména přírodní, kulturní a historické charakteristiky určitého místa či oblasti, a území je chráněno před činnostmi snižující jeho estetickou a přírodní hodnotu, je dle § 12 zákona ČNR č. 114/1992 Sb., o ochraně přírody a krajiny zřízen statut **přírodního parku**.

V rámci regionu MAS Uničovsko se na katastrálním území obcí Šumvald, Dlouhá Loučka a Paseka rozprostírá Přírodní park Sovinecko.

Přírodní park Sovinecko byl vyhlášen roku 1994 na celkové rozloze 19 910 ha, z toho 8 940 ha v Olomouckém kraji v ORP Olomouc, Šumperk a Bruntál. Důvodem vyhlášení je ochrana zvlněného terénu, který je protnut několika hlubokými údolími (místně zvanými žleby), které sledují celkový sklon území Nížkého Jeseníku. Napříč celým územím protéká říčka Oskava mající celou řadu přítoků např. říčku Tepličku (protékající Pasekou). Vyskytuje se zde zachovalá pestrá fauna 2. - 5. vegetačního stupně např. bohatě zmlazující jedle bělokorá, jilmy, mečík střechovitý, všivec ladní, prstnatec májový atd.

Územní systémy ekologické stability

Další částí obecné ochrany jsou **územní systémy ekologické stability (ÚSES)** definované zákonem ČNR č. 114/1992 Sb., o ochraně přírody a krajiny představující vzájemně propojený soubor přirozených i pozměněných, avšak přírodě blízkých ekosystémů, které udržují přírodní rovnováhu. Jednotlivé skladebné části ÚSES - biocentra, biokoridory a interakční prvky mají dle rozlišených úrovní místní, regionální a nadregionální různé parametry umožňující uchování a reprodukci přírodního bohatství, příznivě působí na okolní méně stabilní části krajiny a vytváří základ pro její mnohostranné využití.

Na území MAS Uničovsko je dle obrázku dále celkem rovnoměrně rozložena síť ÚSES všech úrovní. Dle vyjádření starostů je však nutné pro celkovou stabilizaci území provést komplexní pozemkové úpravy, realizovat plány společných zařízení, které obsahují doplnění sítě ÚSES na místní úrovni a pomohou v území vyřešit problémy s vodou (odtokem a zadržování, čistota podzemních zdrojů), rozlohou zemědělských monokultur, realizací polních cest apod.

Obrázek 22: Schematické znázornění sítě územních systémů ekologické stability na území ORP

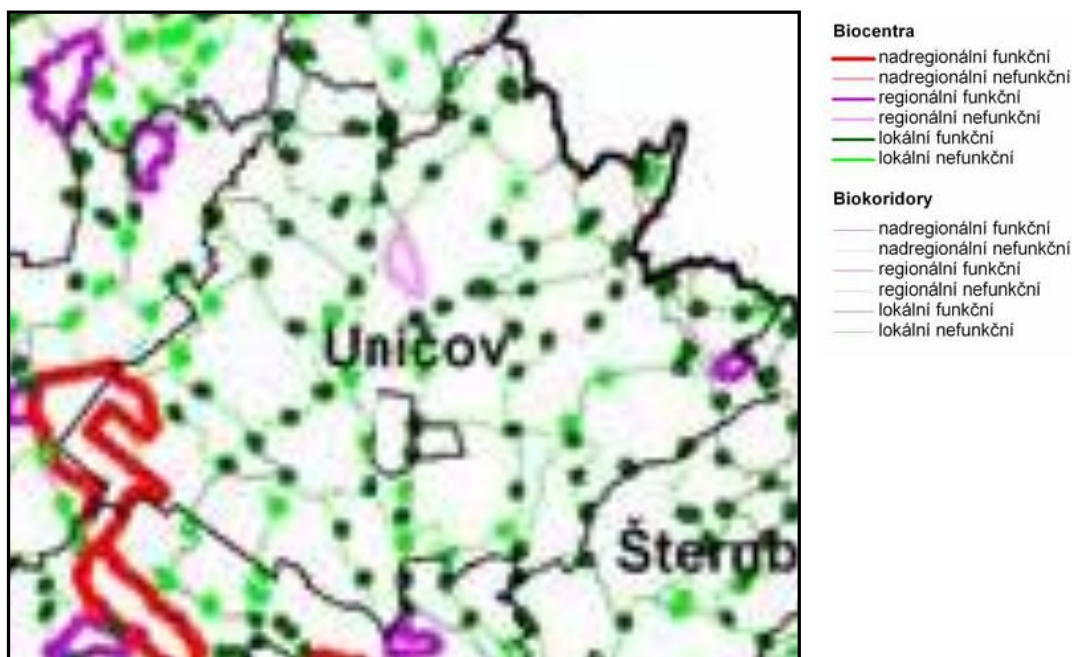

Uničovsko

Zdroj Koncepce ochrany přírody a krajiny pro území Olomouckého kraje, duben 2004

Speciální ochrana přírody

Zvláště chráněná území

Region MAS Uničovsko nemá vysoké zastoupení zvláště chráněných území v celkovém hodnoceném území, jak je patrné z obrázku dále. Zastoupení tohoto cenného přírodního dědictví je ukazatelem vyšších přírodních i rekreačních hodnot, ale rovněž indikuje určité omezení rozvoje zástavby v území.

Obrázek 23: Zastoupení zvláště chráněných území v rámci území MAS Uničovsko ve srovnání s okolními MAS, krajem a ČR

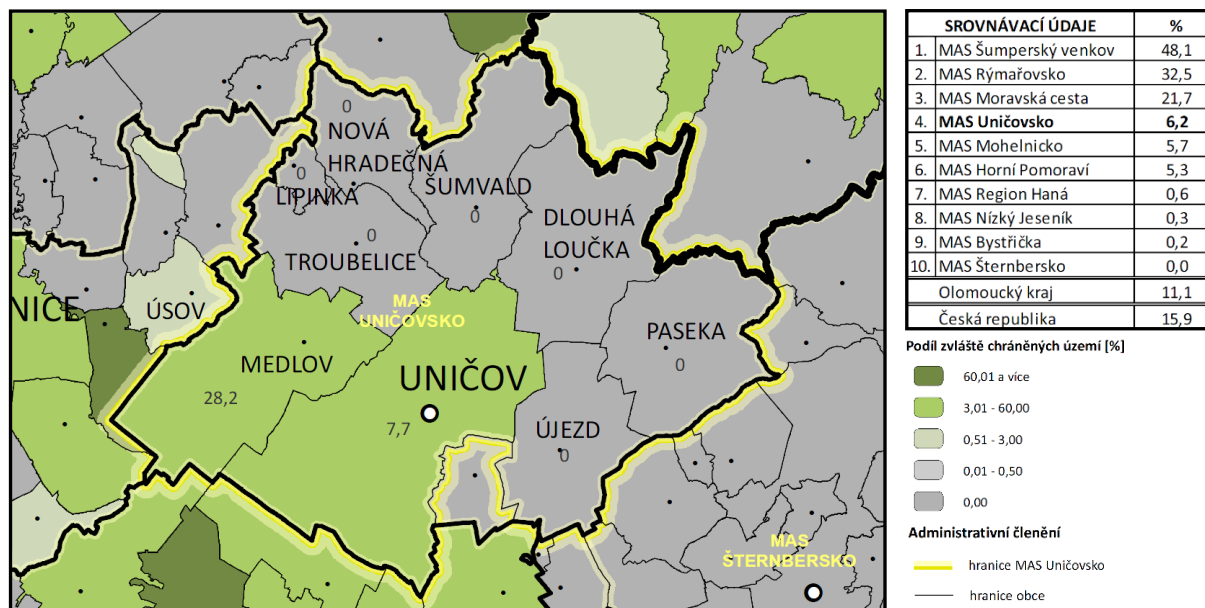

Zdroj EKOTOXA s.r.o., data z ledna 2012

V rámci katastrálních území města Uničov a obce Medlov se rozprostírá **CHKO Litovelské Pomoraví**, zasahující i do území MAS Mohelnicko a MAS Moravská cesta. Toto zvláště chráněné území bylo vyhlášeno v roce 1990 a zaujímá rozlohu 93 km². Důvodem ochrany je hodnotná krajina, její vzhled, typické znaky a přírodní zdroje. Typickými znaky jsou její povrchové plochy a toky, její vegetační kryt a volně žijící živočišstvo, rozvržení a využití lesního a zemědělského půdního fondu a ve vztahu k ní také rozmístění a urbanistická skladba sídlišť, architektonické stavby a místní zástavba lidového rázu. Pro své mimořádné přírodní hodnoty bylo v rámci CHKO vyhlášeno několik maloplošných zvláště chráněných území. V rámci katastrálního území obce Medlov se jedná o Přírodní rezervace Doubrava a Přírodní rezervace U spálené.

PR Doubrava – chráněné území bylo vyhlášeno na ploše 21,9005 ha. Převažujícím biotopem jsou zde hercyské dubohabřiny, okrajově i teplomilné a kyselé doubravy, suťové lesy, jasanové olšiny, tvrdý luh a jejich vzájemné přechody. Doplňujícími společenstvy jsou prameniště, malé vodní toky a drobné skalní výchozy.

PR U spálené – chráněné území o rozloze 23,17 ha, vyhlášené z důvodu zajištění ochrany a trvalého vývoje přirozeného lesního společenstva svěžích březových doubrav s bezkolencem, které je zde mimořádně typicky vyvinuté a dosahuje zde západního okraje svého geografického rozšíření.

Obrázek 24: Speciální ochrana přírody na území MAS Uničovsko

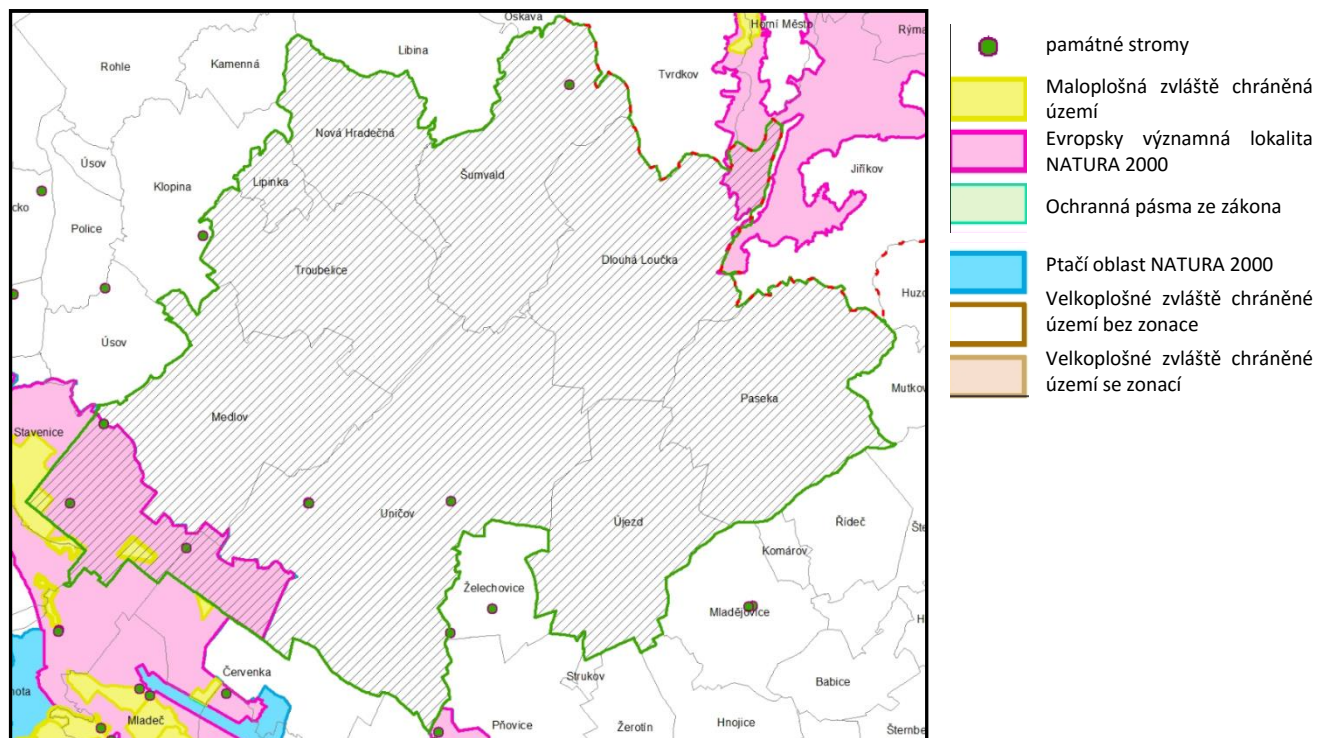

Zdroj AOPK ČR 2014

Památné stromy

Mimořádně významné stromy, jejich skupiny a stromořadí lze vyhlásit rozhodnutím orgánu ochrany přírody za **památné stromy**. Tyto stromy je pak zakázáno poškozovat, ničit a rušit v přirozeném vývoji, jejich ošetření je prováděno se souhlasem orgánu ochrany přírody. Všechny vyhlášené památné stromy jsou evidovány v ústředním seznamu (§ 42 odst. 1 a 2)

V území MAS Uničovsko jsou evidovány památné stromy, jejichž soupis je uveden níže v tabulce.

Tabulka 26: Evidované památné stromy území MAS Uničovsko (zdroj Koncepte ochrany přírody a krajiny pro území Olomouckého kraje, duben 2004)

| Obec | Označení památného stromu | Druh památného stromu |
|---------|---------------------------|-----------------------|
| Šumvald | Dub na vyhlídce | <i>Quercus robur</i> |

| | | |
|--------|---------------|------------------------------|
| Uničov | Platan římský | <i>Platanus x acerifolia</i> |
| | Lipový dvůr | <i>Tilia cordata</i> (3 ks) |
| | Dub u Králové | <i>Quercus robur</i> |

Zdroj: Koncepce ochrany přírody a krajiny pro území Olomouckého kraje, duben 2004 a AOPK ČR 2012

NATURA 2000

Uvedená **síť území NATURA 2000** byla vytvořena při vstupu ČR do EU podle směrnice z roku 1992 č. 92/43/EHS, o ochraně přírodních stanovišť, volně žijících živočichů a planě rostoucích rostlin a směrnice z roku 1979 č. 79/409/EHS, o ochraně volně žijících ptáků. Jedním z nejvýznamnějších kritérií pro začlenění území do sítě NATURA 2000 je přítomnost vybraných biotopů, tzv. typů přírodních stanovišť (biotopů), jejichž vymezení je převážně založeno na fytoocenologické klasifikaci vegetace.

Nejenom v rámci území MAS Uničovsko, ale i v rámci celé ČR, se ve většině případů území soustavy NATURA 2000 překrývá se zvláště chráněnými územími. Na území MAS Uničovsko tedy zasahují vymezená Evropsky významná lokalita (EVL) Sovinec a Litovelské Pomoraví, Ptačí oblast Litovelské Pomoraví (viz obrázek 17).

EVL Sovinec zasahuje do území obce Dlouhá Loučka a představuje zachovalé a různorodé bučiny na velkých souvislých plochách s vysokým procentem zastoupení mladých porostů.

EVL Litovelské Pomoraví zasahuje do území města Uničova a obce Medlov. Jedná se o území se smíšenými jasanovo-olšovými lužní lesy temperátní a boreální Evropy; bezkolencové louky na vápnatých, rašelinných nebo hlinito-jílových půdách; extenzivní sečené louky nížin až podhůří; jeskyně nepřístupné veřejnosti; dubohabřiny, smíšené lužní lesy s dubem letním, jilmem vazem, jilmem habrolistým, jasanem ztepilým nebo jasanem úzkolistým podél velkých řek. Z živočichů se zde vyskytují bobr evropský, čolek velký, kuňka ohnivá, modrásek bahenní, netopýr černý, ohniváček černočárný, svinutec tenký a vydra říční.

PO Litovelské Pomoraví zasahuje opět do území města Uničova a obce Medlov. Jedná se o ochranu populace ledňáčka říčního, strakapouda prostředního, lejska bělokrkého a jejich biotopů.

Vzhledem k tomu, že soustava NATURA 2000 představuje ochranu vybraných biotopů je v tabulce níže uveden souhrn přírodních biotopů nacházejících se v území MAS Uničovsko.

Tabulka 27: Přehled přírodních biotopů území MAS Uničovsko

| Hlavní typ biotopu (formační skupiny nebo skupiny základních jednotek) | Zahrnuté biotopy | |
|--|------------------|--|
| | Kód biotopu | Název biotopu |
| Mokřady a pobřežní vegetace | M1.1 | Rákosiny eutrofních stojatých vod |
| | M1.3 | Eutrofní vegetace bahnitých substrátů |
| | M1.7 | Vegetace vysokých ostřic |
| Skály, sutě | S1.2 | Štěrbínová vegetace silikátových skal a drolin |
| Vlhké trávníky | T1.4 | Aluviální psárkové louky |
| | T1.5 | Vlhké pcháčové louky |
| | T1.6 | Vlhká tužebníková lada |
| | T1.9 | Střídavě vlhké bezkolencové louky |
| Mezofilní trávníky | T1.1 | Mezofilní ovsíkové louky |
| | T1.3 | Poháňkové pastviny |
| | T4.2 | Mezofilní bylinné lemy |
| Xerofilní trávníky | T3.4D | Širokolisté suché trávníky, porosty bez význačného výskytu vstavačovitých a bez jalovce obecného (<i>Juniperus communis</i>) |
| | T5.5 | Acidofilní trávníky mělkých půd |
| Vrbiny | K1 | Mokřadní vrbiny |
| Křoviny | K3 | Vysoké mezofilní a xerofilní křoviny |
| Olšiny | L1 | Mokřadní olšiny |
| Lužní lesy | L2.2A | Údolní jasanovo-olšové luhy – Říční a typické údolní luhy |
| | L2.2B | Údolní jasanovo-olšové luhy – Potoční a degradované luhy |
| | L2.3B | Tvrdé luhy nížinných řek – ostatní porosty |

| Hlavní typ biotopu (formační) | Zahrnuté biotopy | |
|-------------------------------|------------------|---------------------------|
| Dubohabřiny | L3.1 | Hercynské dubohabřiny |
| | L3.2 | Polonské dubohabřiny |
| Suťové lesy | L4 | Suťové lesy |
| Bučiny | L5.1 | Květnaté bučiny |
| | L5.4 | Acidofilní bučiny |
| Doubravy acidofilní | L7.1 | Suché acidofilní doubravy |

Zdroj: Koncepce ochrany přírody a krajiny pro území Olomouckého kraje, duben 2004, vlastní zpracování

2.1.7.5 Odpadové hospodářství

V rámci MAS Uničovsko funguje jedna **svozová firma EKO-UNIMED s.r.o.** vlastněná městem Uničov a obcí Medlov s podílem 50:50. Směsný komunální odpad (SKO) je svozovými vozy svážen z jednotlivých obcí odděleně, aby bylo možné určit množství vyprodukovaného odpadu danou obcí a ujeté kilometry. SKO je odvezen na skládku odpadů, která je situována v katastrálním území obce Medlov. Tato komunální skládka je otevřená od roku 1994 a průběžně jejím rozšiřováním byla dosažena celková konečná kapacita 1 610 000 m³. Dle propočtů by, dle stávajícího množství dováženého odpadu za roku (cca 29 000 t), měla kapacita vystačit ještě na dalších 15 let. Svoz v obcích probíhá většinou 1 x za 14 dní, ve dvou obcích 1 x za měsíc. Množství odpadu na občana není omezeno. V rámci jedné domácnosti může být vyváženo více popelnic, tak aby občané neměli potřebu vytvářet „černé skládky“. I přesto však dochází k těmto jevům, i když v minimálním množství.

Separovaný komunální odpad je odvážen pravidelně z jednotlivých obcí zájmového území společností EKO-UNIMED s.r.o., která jej předává společnosti EKOKOM a.s., jenž jej posléze dále rozváží na třídící linky dalším společností zabývajících se zpracováním tohoto separovaného odpadu (viz tabulka níže). Následně jsou čtvrtletně společností EKOKOM a.s. rozepisovány výnosy z tříděného odpadu. Odměny za tříděný odpad převyšují náklady na jeho svoz. Dle vyjádření zaměstnanců svozové firmy se třídí nedostatečně. Odůvodněním jsou nálezy např. obalů z plastu v popelnicích před svozem této separované složky. Často se stává, že v okolí kontejnerů na tříděný odpad dochází k jeho hromadění, a to zvláště v případě, že je již naplněn.

V současné době se neuvažuje o změně svozové firmy z důvodu vysokých nákladů na dopravu v případě konkurenčních firem. Neuvažuje se rovněž o navýšení poplatku za svoz a jejich četnosti.

Změnu by bylo však vhodné učinit v případě třídění odpadů. **Provést opět osvětu v třídění, navýšit počet kontejnerů na separovaný odpad či četnost jejich svozu.**

Tabulka 28: Přehled třídících linek pro separovaný odpad MAS Uničovsko

| Separovaný odpad | Třídící linky |
|------------------|---|
| Tetrapak, plasty | REMIT s.r.o. (pobočka Šternberk) – Marius Pedersen a.s. |
| | Van Gansewinkel, a.s. (pobočka Olomouc) |
| | ECOPAK, spol. s.r.o. (pobočka Šumperk) |
| Papír | SITA CZ a.s. (logistické centrum Olomouc) |
| | MAD PAPÍR a.s. (sídlo Olomouc) |
| | ECOPAK, spol. s.r.o. (pobočka Šumperk) |
| | BOHEMIA RECYCLING s.r.o. (sídlo Kostelec na Hané) |
| Kovy | KIWEK METAL s.r.o. (provozovna Olomouc) |
| Sklo | AMT s.r.o. Příbram* |
| | SPL Recycling a.s. (Chudeřice u Bíliny)* |

Zdroj: Šetření v rámci projektu Systémová podpora rozvoje meziobecní spolupráce v ČR

*jezdí si sami

Sběrné dvory slouží k odevzdání všech druhů odpadů, tříděných i netříděných. Mimo možného odevzdání papíru, plastů či skla, je zde možné zanechat např. starý nábytek, televize či podlahové krytina. V některých, jež mají speciální vybavení, je možné odevzdat i nebezpečný odpad.

V území MAS Uničovsko se takovéto místo nachází ve městě Uničově. Zde je možné odevzdat odpad velkých rozměrů (např. koberce, nábytek, matrace), nebezpečný odpad (léčiva, chemikálie, barvy, vyjetý olej, baterie), plasty, sklo, papír, tetrapaky, jedlý olej, pneumatiky, vyřazené elektronářadí a textil. Sběrný dvůr slouží bezplatně občanům města Uničova, za poplatek i občanům okolních obcí. Další sběrný dvůr je ve výstavbě v obci Újezd.

V rámci obec Šumvald je zřízeno sběrné místo elektroodpadu a v obci Dlouhá Loučka funguje malý sběrný dvůr. Ve většině obcí probíhá každoročně (1 – 2 krát) svoz nebezpečného odpadu, velkoobjemového odpadu, oděvů, elektroodpadů, sběr papíru a železa.

V území se nachází i několik výkupen odpadů, některé jej dokonce zpracovávají.

Tabulka 29: Přehled výkupu odpadu

| Název zařízení | Obec | Vykupovaný odpad |
|------------------------|------------|---|
| EKO – UNIMED s.r.o. | Medlov | sběr a výkup nebezpečného odpadu od soukromníků i občanů |
| Zdeněk Beňo | Uničov | sběr a zpracování ostatních odpadů |
| Trnka – služby, s.r.o. | Troubelice | výkup a zpracování kovových (železných i barevných) odpadů |
| KIWEK METAL s.r.o. | Uničov | výkup, sběr a zpracování kovů, odpadu a druhotných surovin výkup – měď, železo, zinek, hliník, mosaz, olovo, nemagnetický nerez; papír, ekologická likvidace vozidel a autovlaků |

Zdroj: Šetření v rámci projektu Systémová podpora rozvoje meziobecní spolupráce v ČR

Dalším problémem v území je nakládání s bioodpadem. V území MAS existují prozatím tři komunitní kompostárny pro ukládání bioodpadu z veřejné zeleně a zahrad místních občanů, a to ve městě Uničov a v obcích Paseka a Dlouhá Loučka. Obec Nová Hradečná má dohodu s obcí Libina a vozí za poplatek svůj bioodpad jednou za dva týdny na místní kompostárnu. Další třídění bioodpadu probíhá u uvědomělých občanů obcí, kteří mají své popř. obecní kompostéry. Ve městě Uničově jsou u rodinných domů nádoby na bioodpad a kompostéry v zahrádkářských oblastech. V rámci sídlišť ještě nebyla tato problematika dořešena. Kompostárny, jako zpracovatelé bioodpadu však následně řeší, bohužel, jiný problém, a to odbyt produkovaného kompostu.

Stávající systém separace a svozu bioodpadu není řešen plošně a má nedostatky. Ve své podstatě vůbec neřeší problematiku bioodpadu z kuchyní. Stále tedy dochází k ukládání velkého množství bioodpadu na skládky, který by jinak mohl být využíván na kompostárnách a posléze navrácen ve formě kompostu do přírody. Tím by se zlepšila kvalita půdy, její zpracovatelnost, sorpční komplex lehčích půd, nakypření utužených a těžkých půd, může redukovat choroby rostlin a působení škůdců, snižuje kyselost půd a stabilizuje její pH, zvyšuje vodní jímavost a vodní kapacitu, snižuje vodní erozi na svazích, snižuje spotřebu vody, zabraňuje vysychání půd, dlouhodobě zabezpečuje rostlinám důležité živiny, zvyšuje vzháživost osiv i sadby, regeneruje narušené půdy a podporuje život v půdě.

Tabulka 30: Přehled zařízení pro nakládání s biologicky rozložitelným odpadem

| Název zařízení | Obec | Popis |
|---------------------------------------|---------------|--|
| Technické služby Uničov, spol. s.r.o. | Uničov | komunitní kompostárna s max. kapacitou 2 000 t |
| Obec Paseka | Paseka | komunitní kompostárna s max. kapacitou 300 t |
| Obec Dlouhá Loučka | Dlouhá Loučka | kompostárna s max. kapacitou 900 t |
| Obec Libina | Libina | ukládání BRO pro obec Nová Hradečná |

Zdroj: Šetření v rámci projektu Systémová podpora rozvoje meziobecní spolupráce v ČR

Z výše uvedeného vyplývá, že je potřeba začít neodkladně řešit tuto problematiku. Bude důležité si uvědomit, co se bude dít s SKO po uzavření sklady v Medlově. Jakým způsobem bude likvidován. Dále bude nutné se zaměřit na třídění odpadu a jeho kontrolu. Vysvětlit lidem důležitost třídění a jeho výhody, které přináší obci a životnímu prostředí. Zakoupit nové nádoby na separovaný odpad, klást důležitost na třídění BRKO a dořešit systém tohoto třídění např. na sídlištích v Uničově. Bude důležité vyřešit nutnou potřebu sběrných dvorů, ať nově budovaných či možnost odevzdání odpadu bez poplatku a nedostatek kompostáren spojený s odbytem produkovaného kompostu.

2.1.7.6 Kontaminovaná místa

Na území MAS Uničovsko se nachází několik kontaminovaných míst, které je vhodné postupně likvidovat, aby nedocházelo k zásahům do stavu životního prostředí. Niže je uveden seznam většiny registrovaných kontaminovaných lokalit na území MAS. Daná místa jsou evidovaná v Systému evidence kontaminovaných míst (SEKM) Ministerstva životního prostředí.

Tabulka 31: Kontaminovaná místa na území MAS Uničovsko

| Katastr | Název lokality |
|---------------------|--------------------------------|
| Dolní Dlouhá Loučka | U spálené hospody |
| Dolní Dlouhá Loučka | DTS 4516 Dlouhá Loučka-závlahy |
| Horní Dlouhá Loučka | Na pile |
| Horní Dlouhá Loučka | Vohralíkova zmola |

| | |
|---------------------|-----------------------------------|
| Horní Dlouhá Loučka | DTS 4513 Dlouhá Loučka-Valšův důl |
| Paseka u Šternberka | Horní lom I, II |
| Šumvald | DTS 4551 Šumvald-u Oskavy |
| Šumvald | Malá Horka |
| Šumvald | U lihovaru |
| Troubelice | Hukadla |
| Troubelice | Hukadla II |
| Troubelice | Hůrka |
| Troubelice | Lom Troubelice |
| Troubelice | Lom-sídlíště |
| Troubelice | Nádraží |
| Troubelice | U nádraží |
| Újezd u Uničova | U trati-škarpa |
| Uničov | Uničov - bývalá plynárna |
| Medlov u Uničova | Barbora |

Zdroj: Ministerstvo životního prostředí (SEKM)

2.1.8 Cestovní ruch

Území MAS Uničovsko má **v širším pojetí potenciál pro rozvoj cestovního ruchu**, zvláště ve směru krátkodobé rekreace (do čtyř dnů), městské (kulturně – poznávací) rekreace a sportovně – rekreační turistiky. Území je díky své geografické poloze vhodným výchozím bodem do turisticky velmi atraktivních lokalit Nížkého Jeseníku i dalších krajinných celků.

Místní krajina může nabídnout nezaměnitelnou atmosféru vesniček, lesů a řadu přírodních scenérií s předpokladem pro zvláště letní turistiky pěší, cyklistickou, houbaření či přírodní koupání. V zimě se zaměřením na běžecké lyžování. Město Uničov pak městskou památkovou zónu s chráněnými objekty městských domů, kašnami, pomníky či sloup a bohatou nabídkou sortovního a kulturního vyžití.

Mezi přírodní a kulturní zajímavosti, které je možné v okolí navštívit, patří hřbet **Bradlo** s krásnou upravenou panoramatickou vyhlídkou do širokého okolí, **sanatorium v Pasece**, největší **rybník Olomouckého okresu v Šumvaldu** či v širším okolí **Rešovské vodopády**, **hrad Sovinec** nebo **zřícenina hradu Rabštejn**.

Vzhledem k všeobecně nastavenému trendu rozvoje cykloturistiky, která je rozvíjena jako součást zdravého životního stylu šetrného k životnímu prostředí, je v území MAS Uničovsko tento trend

následován již řadu let. Dle vyjádření starostů bude tento trend pokračovat i v následujícím období rozšiřováním sítě cyklotras a cyklostezek, tak aby došlo ke smysluplnému propojení atraktivních turistických míst širokého okolí. Bude tedy nutná spolupráce i s okolními místními akčními skupinami.

S dalším rozvojem cykloturistiky bude nutné rozvíjet i doplňkové služby jako odpočívadla s občerstvením či restaurací s možností případného krátkodobého ubytování, cykloservisy, či informační systém.

Současnou cílovou skupinou jsou lidé z Olomouckého kraje a okolních krajů (Moravskoslezský, Zlínský, Jihomoravský), kteří hledají příležitosti k aktivnímu trávení volného času. Významnou skupinou hostů se mohou stát i turisté z Německa, Nizozemí nebo Polska.

Vedle kulturního a přírodního potenciálu je nutné nabídnout i služby jako jsou stravování a ubytování. Tyto služby jsou v MAS zastoupeny poměrně dobře, nicméně je nutné zvýšit jejich kvalitu a zlepšit jejich stav.

V rámci stávajících cyklostezek jsou značeny následující cyklotrasy:

Královstvím lesních skřítků

Jedná se o nenáročnou trasu vedenou po asfaltových a zpevněných lesních cestách a silnicích III. třídy v délce 27, 5 km vedoucí přes Uničov - Střelice - Nový Dvůr - Litovel - Pňovice - Dětrichov - Želechovice - Brníčko a zpět do Uničova.

Za kouzlem pohádek a moudrostí stromů

Trasa vede mírně zvlněným terénem převážně po asfaltových cyklotrasách a silnicích III. třídy v délce 21 km z Uničova přes Medlov - Hlavice - Úsov - Holubice - Dědinka - Troubelice - Lazce a opět zpět do Uničova.

Za střípky minulosti

Náročnější trasa, která vede členitějším terénem převážně však po asfaltových cyklotrasách a silnicích III. třídy v délce 31 km z Uničova přes Brníčko - Želechovice - Dětrichov - Pňovic - Žerotín - Újezd - Haukovice - Paseka - Slovinec - Těchanov - alšovský Důl - Dlouhá Loučka - Horní Sukolom - Plíškův Mlýn - Lazce a zpět do Uničova.

Loupežnická

Náročná trasa v členité terénu vedoucí po značených cyklotrasách a silnicích III. třídy v délce 40 km vedoucí z Uničova - Brníčko - Dlouhá Loučka - Šumvald - Oskava - Libina - Obědné - Lipinka - Nová Hradečná - Troubelice - Lazce a zpět do Uničova.

Tabulka 32: Přehled zajímavostí dle jednotlivých obcí

| Obec | Zajímavosti turistické, přírodní a kulturní |
|---------------|---|
| Dlouhá Loučka | gotický kostel sv. Bartoloměje s cenným kruhovým portálem, barokní zámek z roku 1709, historický park |
| Paseka | kostel a areál kostela sv. Kunhuty, sloup Nejsvětější trojice na hřbitově z pol. 19. stol., kříž u branky před vstupem do areálu kostela, ohradní zeď kolem areálu, socha sv. Jana Nepomuckého před severozápadním nárožím kostela, historický park |
| Šumvald | gotický kostel sv. Mikuláše z pol. 14. stol. s cennými barokními plastikami a malbami (dřevěná plastika Krista – řezbářská práce z poč. 18. stol. a pozdně gotický zvon z roku 1502, 4 x boží muka, 2 x kaple, památný strom, soustava rybníků |
| Troubelice | panské dvory a statky založeny na přelomu 13. – 14. stol. |
| Újezd | farní kostel sv. Jana Křtitele, socha sv. Jana Nepomuckého, hřbitovní zeď a mnoho kamenných křížů |
| Uničov | kostel Nanebevzetí P. Marie, sousoší sv. Jana Nepomuckého, sloup se sochou kojící P. Marie, sloup se sousoším - Mariánský sloup, pomník padlých volyňským Čechům, kašny (s Neptunem, s orlem), železný krucifix, radnice, městské a měšťanské domy, Medelská brána a Vodní branka (součást městského opevnění), fara, městské opevnění, městská věznice, klášter minoritů s kostelem Povýšení sv. Kříže, městský park s vodními prvky, CHKO Litovelské Pomoraví, památné stromy |
| Lipinka | kaple sv. Václava |
| Medlov | gotický kostel sv. Petra a Pavla (renesanční věž o výšce 27 m), skalky, CHKO Litovelské Pomoraví – PR Doubrava a PR U spálené |
| Nová Hradečná | barokní kostel sv. Vavřince z roku 1764 s farou, hospodářskou budovou a ohradní zdí, hromadný hrob obětí protifašistického odboje, socha sv. Jana |

| Obec | Zajímavosti turistické, přírodní a kulturní |
|------|---|
| | Napomuckého, vrchol Bradlo |

Zdroj: Vlastní šetření

Vzhledem k uvedeným zajímavostem území MAS Uničovsko je nutné zmínit rovněž nutnost péče o toto kulturní dědictvím, které může být realizováno prostřednictvím různých dotačních titulů.

Již v kapitole „Ochrany vod“ bylo zmíněno využití vodních ploch jako přírodních koupališť pro rozvoj cestovního ruchu. Z vyjádření starostů vyplývá, že mají zájem na aktivitách, které by využili tento přírodní potenciál pro rozšíření nabídky cestovního ruchu.

2.1.9 Hospodářství

Struktura hospodářství území MAS Uničovsko je ovlivněna mnoha faktory, a to především historickým vývojem, přírodními podmínkami, geografickou polohou a v neposlední řadě strukturou osídlení. Hlavním důvodem osídlení území v minulosti byla přítomnost nerostných surovin. V počátcích těžené zlato a stříbro vystřídala těžba železné rudy, pokrývačských břidlic a stavebního lomového kamene.

Postupně se však lidé začali, i přes nepříznivé klimatické podmínkám, živit zemědělstvím a řemeslnou výrobou zaměřenou na tkalcovství a zpracování tkanin. Území má vrchovinný charakter – zvlněný, členitý a převážně svažité terén, který znesnadňoval přístup mechanizace. Rostlinná výroba nebyla nikdy ve zdejších podmínkách výnosná, a tudíž se soustřeďovala na pěstování spíše méně náročných druhů jako obiloviny (hl. oves a žito), píceiny, okopaniny (brambory) či technické plodiny (len). V popředí zájmů byl také pastevecký chov dobytka.

Při porovnání let 2008 a 2012 (viz graf 1 a 2) lze na podílu hospodářství v regionu MAS Uničovsko, v zastoupení jednotlivých sektorů vysledovat, že převažuje terciární sektor (obchod, služby) vykazující nejvyšší podíl na hospodaření regionu, a to 58,24 % pro rok 2012. Ve srovnání s rokem 2008 se jedná o mírný pokles o 1,61 %, kdy v roce 2008 představoval zastoupení 59,85 %. Následuje sekundární sektor (průmysl a stavebnictví) s podílem 30,35 %, u kterého naopak došlo k mírnému navýšení oproti roku 2008, a to o 0,93 % z původních 29,42 %. Primární sektor (zemědělství, myslivost, lesnictví a rybolov) 4,48 %.

Graf 6: Struktura hospodářství na území MAS Uničovsko k 31.12.2008

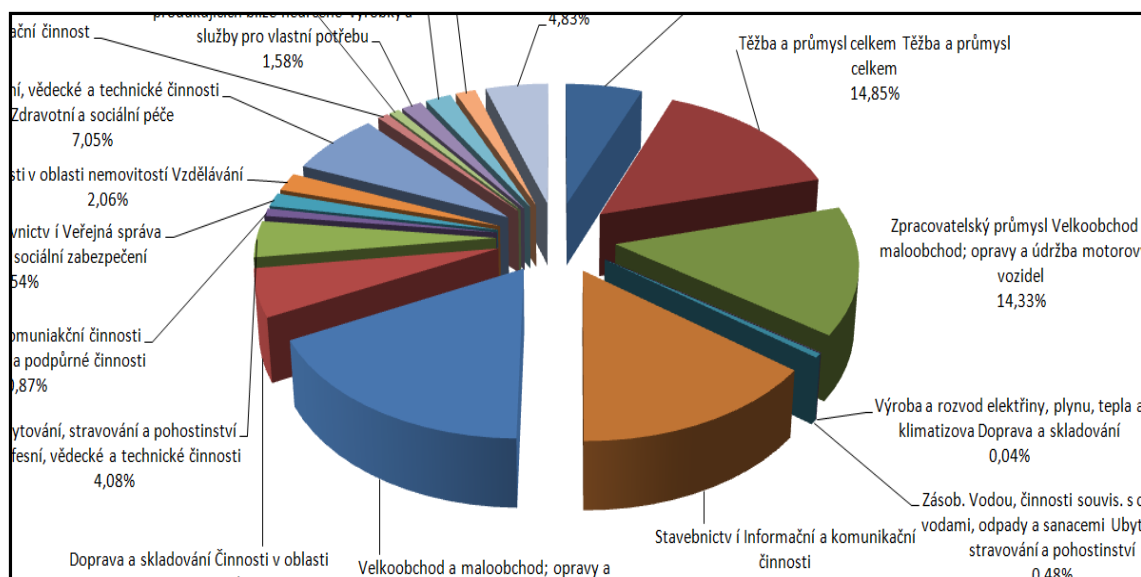

Zdroj: ČSÚ

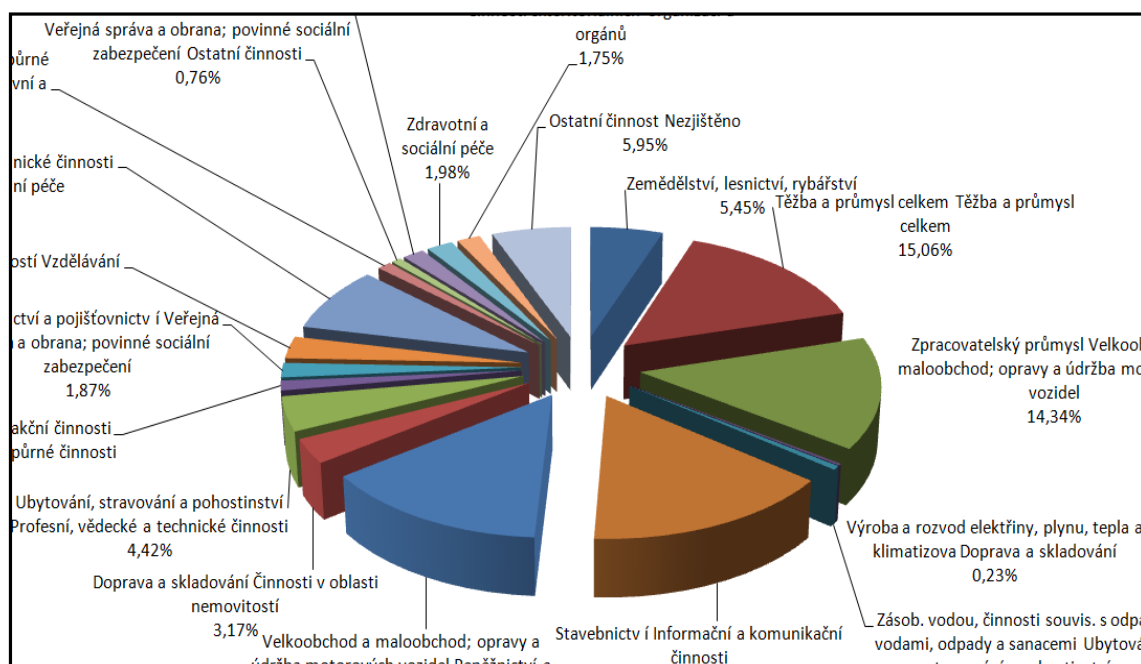

Graf 7: Struktura hospodářství na území MAS Uničovsko k 31.12.2012

Zdroj: ČSÚ

Podnikatelské subjekty působící v území MAS Uničovsko

V obcích území MAS Uničovsko bylo dle údajů ČSÚ k 31.12.2012 **3 974 ekonomicky aktivních subjektů**. Většina z nich (89 %) představovala drobné podnikatele bez zaměstnanců zabývajícími se různými službami - autoservis, soukromý zemědělec, stolárna, opravná kol a jiné řemeslné služby. Uvedenou informaci potvrzuje i obrázek 22, který představuje poměr zaměstnanosti ve středních

podnicích k zaměstnanosti v malých a mikropodnicích (vč. OSVČ). Z hodnot v obrázku je patrné, že v území chybí právě střední podniky, což vypovídá rovněž o nestabilitě podnikatelské sféry území. Proto by bylo vhodné v území podporovat zvláště tyto střední podniky a začínající podnikatel.

Obrázek 25: Struktura zaměstnanosti podle velikosti podniků MAS Uničovsko ve srovnání s okolními MAS, krajem a ČR

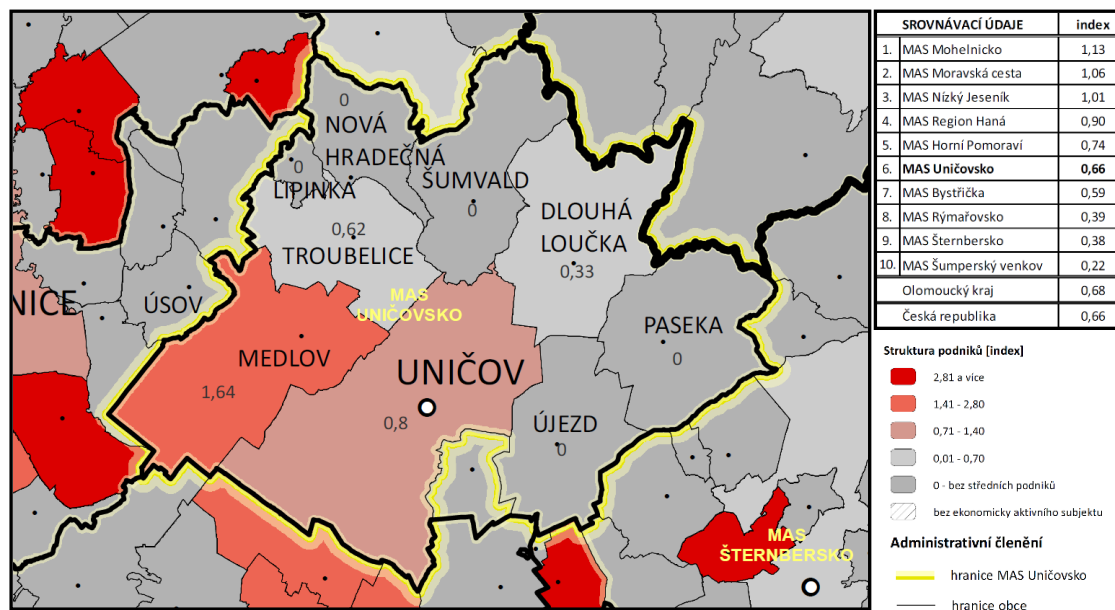

Zdroj EKOTOXA s.r.o., data z prosince 2010

Lidé často dojíždějí v rámci regionu za zaměstnání do města Uničova, jenž má i dle obrázku 24, největší zastoupení velkých podniků. Ty se obecně podílejí více na zaměstnanosti a vykazují vyšší ekonomickou stabilitu a zahrnují i dodávky služeb a výrobků od malých a středních podniků.

Obrázek 26: Podíl velkých podniků MAS Uničovsko ve srovnání s okolními MAS, krajem a ČR

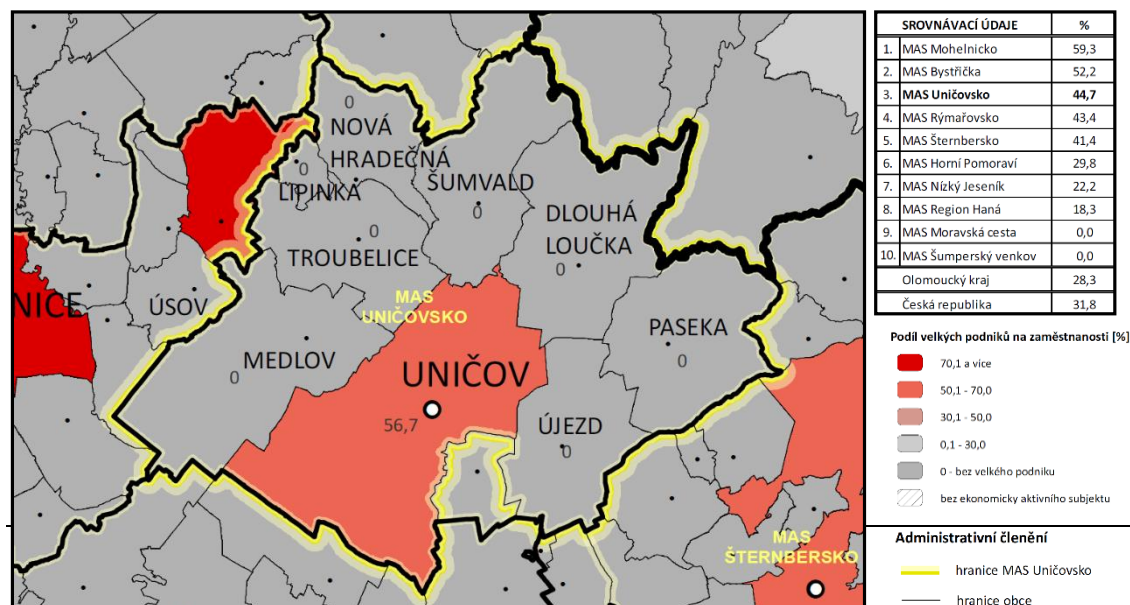

Zdroj EKOTOXA s.r.o., data z prosince 2010

Mezi největší zaměstnavatele v regionu patří:

- **Odborný ústav Paseka** – poskytující lůžkovou zdravotní péči, rehabilitace, sociální hospitalizaci; ambulantní a zdravotní péči (plicní, chirurgická, rehabilitační, neurologická a praktického lékaře). Zaměstnává cca 300 lidí regionu MAS Uničovsko i okolí.
- **Paseka, zemědělská a.s. Babice** – společnost zaměřená na zemědělskou výrobu, a to zejména na výrobu rostlinnou (pěstování obilovin, řepky, kukuřice, cukrová řepa a plodin na zajištění krmivové základny pro výrobu živočišnou) a živočišnou (specializace na výrobu mléka, vepřového masa a v menší míře masa hovězího). K 31. 12. 2013 měla 319 zaměstnanců.
- **Tagros a.s.** – společnost zaměřená rovněž na klasickou zemědělskou výrobu rostlinnou (krmivová základna pro živočišnou výrobu, sladovnický ječmen, cukrová řepa, pšenice, řepka) a živočišnou (výroba mléka, chov prasnic a odchov selat, výkrm býků a jatečních vepřů). Dále se zabývá ovocnářstvím (jabloňové a švestkové sady) a obhospodařuje dlouhodobě pronajaté soukromé lesy (zpracování kulatiny a zakázková produkce stavebního a tesařského řeziva). Závodní stravování dodává obědy občanům okolních obcí, drobným podnikatelům a firmám. Provozovaná restaurace je zaměřena na školení, firemní akce a rodinné oslavy. V současné době poskytuje pracovní příležitost 120 stálým zaměstnancům.
- **Zemědělské družstvo Újezd u Uničova** – společnost je rovněž zaměřena na klasickou zemědělskou výrobu rostlinnou (specializuje se na potravinářskou pšenici, sladovnický ječmen a cukrovou řepu, dále seje řepku, mák a kukuřici na zrno a na zeleno) a živočišnou (výroba mléka, odchov selat, výkrm vepřů, chov drůbeže na maso a pro vejce). Provozují vlastní jatka, na kterých zpracovávají jateční zvířata z vlastního chovu a produkují maso a masné výrobky vyrobené dle originální receptury. Vlastní produkty (maso, uzeniny a vejce) prodávají ve třech vlastních prodejnách a jednom stánku.
- **Unex a.s.** – strojírensko-metalurgická firma zabývající se výrobou odlitků z oceli (manganové a legované), z litiny (tvárné a šedé) o hmotnostech 50 g až 18 t, výrobou zápusťkových výkovek z oceli (uhlíkové, legované a konstrukční) a svařenců (z běžných konstrukčních i speciálních ocelí), zajišťuje servis velkostrojů, montáže a kompletace např. jeřábů, mostních ocelových konstrukcí apod. V současnosti zaměstnává cca 1 500 pracovníků.

- **Ingersoll Rand CZ** – specializuje se na montáž a testování stacionárních šroubových kompresorů, montáž 2 až 4 válcových pístových kompresorů pro chladicí okruhy, vyrábí dveřní a okenní příslušenství a sanitární zařízení z nerez a mosazi. Zaměstnává více než 260 pracovníků různých technických profesí.
- **Miele Technika s.r.o.** – závod, který je součástí německé skupiny Miele a zabývá se výrobou bílé techniky (pračky s horním a předním plněním, sušičky prádla, kombinované přístroje na praní a sušení či myčky nádobí). V současné době má cca 1 100 stálých zaměstnanců.
- **Úsovsko a.s.** – ač nemá společnost sídlo v území MAS Uničovsko, podílí se na zaměstnanosti obyvatel. Jedná se o společnost sestávající se z různých divizí, přičemž v rámci území obhospodařují pozemky za účelem zemědělské výroby.
- **HEXPOL Compounding** – člen švédské společnosti HEXPOL AB a jedna z předních světových skupin v oblasti vývoje a výroby zdokonalených vysoce kvalitních gumárenských směsí, TPE směsí, speciálních produktů a pogumování válců.

Nezaměstnanost

Z grafu níže je patrné, že v roce 2009 došlo k výraznému nárůstu míry nezaměstnanosti ve všech obcích MAS Uničovsko i v Olomouckém kraji jako celku. Největší nárůst pak zaznamenala obec Lipinka a to o celých 18,52 % během jednoho roku. Naopak k nejmenšímu nárůstu došlo v Pasece (7,07 %). K tomuto růstu nezaměstnanosti došlo především výrazným poklesem zakázek a ekonomickými potížemi v důsledku plného projevu celosvětové krize. Již v roce 2010 nastalo zlepšení a na celém území MAS Uničovsko se míra nezaměstnanosti snížila v průměru o 5,72 %. K nejvýraznějšímu poklesu došlo v obci Dlouhá Loučka (9,40 %). Obdobný trend následoval i v roce 2011. Průměrně došlo ke snížení míry nezaměstnanosti o 1,92 %. Nejrazantněji snížila míru nezaměstnanosti Lipinka (4,10 %), přesto však v roce 2011 dosahovala nejvyšší míry nezaměstnanosti na území MAS Uničovsko a to 19,6 %. Celkově nejnižší míru nezaměstnanosti vykazoval Šumvald (11,3 %) a Újezd (11,9 %). Přes zlepšení, v letech 2010 a 2011 byla míra nezaměstnanosti v roce 2011 stále vyšší, než tomu bylo v roce 2008. V následujících letech se, vzhledem ke stále se zlepšující ekonomické situaci v ČR, dá předpokládat další zlepšení. Tento pokles nezaměstnanosti je dle uvedených údajů pozvolný a budou ho provázet sezónní výkyvy.

Graf 8: Vývoj míry nezaměstnanosti na území MAS Uničovsko mezi lety 2008-2011

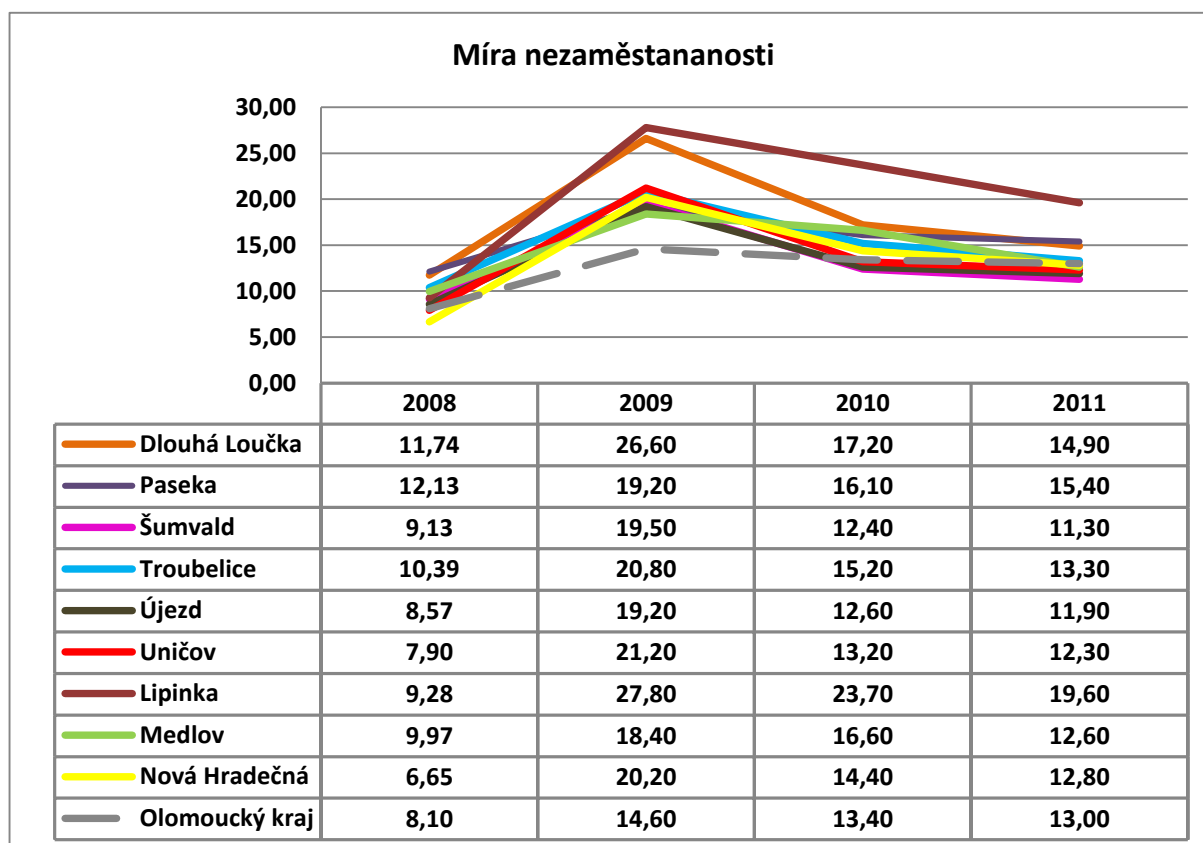

Zdroj: Závazná data zjištěná šetřením 2014

Obrázek 25 zobrazuje počet uchazečů na jedno volné pracovní místo. V mapce uvedeno jako zlomek (počet uchazečů/počet pracovních míst). Tento ukazatel shrnuje požadavky zaměstnavatelů a odvětvové potřeby trhu. Vyjadřuje míru napětí pro nezaměstnanou část ekonomicky aktivního obyvatelstva.

V rámci území MAS Uničovsko je největší přetlak uchazečů na území města Uničova, kde na jedno pracovní místo připadá 81 uchazečů. V Dlouhé Loučce pak na jedno místo připadá 71 uchazečů. Nejpozitivněji se situace jeví na území Paseky, kde na jedno pracovní místo připadá 24 uchazečů. Na území Nové Hradečné, Lipinky, Šumvaldu, Troubelic, Medlova a Újezdu pak není registrováno jediné volné místo. V průměru tak v MAS Uničovsko připadá na jedno místo 100 uchazečů. To je výrazně vyšší počet než v Olomouckém Kraji (36) a České republice (14). Při srovnání s okolními MAS je situace srovnatelná s MAS Rýmařovsko (110). Nejlépe je na tom MAS Bystřička s 25 uchazeči na volné místo a nejhůře MAS Šternbersko s 375 uchazeči.

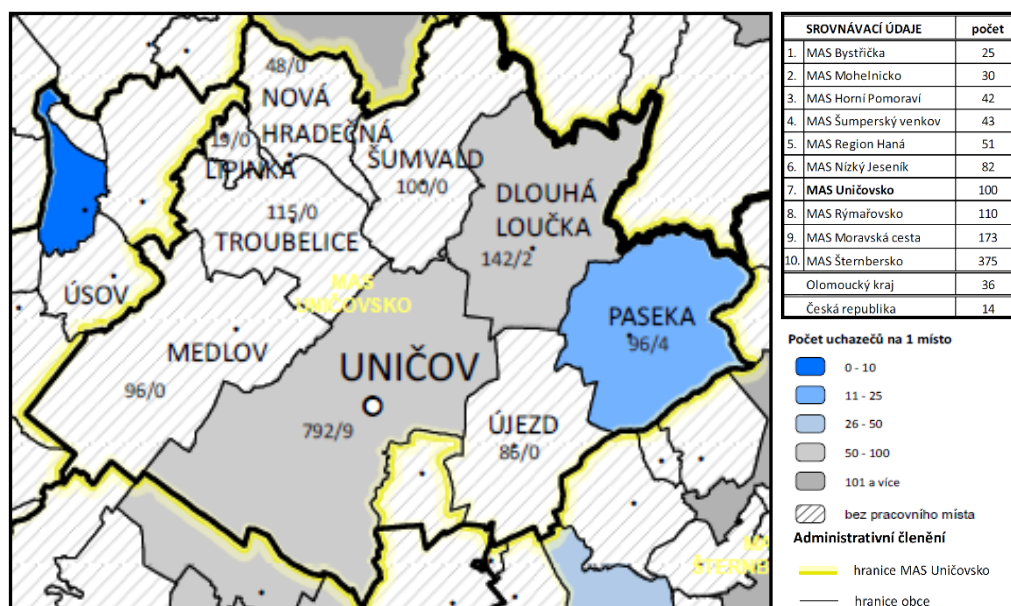

Obrázek 27: Počet uchazečů na 1 volné místo ve srovnáním s okolními MAS, krajem a ČR

Zdroj: EKOTOXA s.r.o., data z prosince 2011

Při rozboru nezaměstnanosti není podstatná pouze její výše, ale i zastoupení jednotlivých věkových skupin. To je také obsahem následující tabulky. Podle dat ČSÚ byl od roku 2008 do roku 2011 počet mladistvých uchazečů do 18 let na území MAS konstantní ve výši 11 uchazečů. Měnilo se pouze rozložení mladistvých v jednotlivých obcích.

V případě uchazečů ve věku 50 let a více už docházelo k poměrně výrazným fluktuacím. Především v roce 2009 došlo k výraznému nárůstu uchazečů v tomto věku. Jejich počet se meziročně téměř zdvojnásobil. Pravděpodobně byla tato situace zapříčiněna ekonomickou krizí, jak bylo zmíněno při analýze míry nezaměstnanosti. Skupina uchazečů ve věku 50 let a více je také mnohem náchylnější ke změnám v ekonomické situaci. Tito uchazeči také mají menší schopnost adaptace na nové pracovní požadavky zaměstnavatelů, kteří navíc často projevují neochotu zaměstnávat uchazeče z této věkové skupiny. Hůře se jim proto hledá nové zaměstnání.

Průměrný věk uchazeče se pak po celou dobu pohyboval okolo 40 let. Mírný vzestup ve věku nastal pouze v roce 2009, což souvisí s nárůstem uchazečů ve věku 50 let a více jak bylo uvedeno výše.

Tabulka 33: Počet uchazečů do 18 let, ve věku 50 let a více a průměrný věk uchazeče mezi lety 2008-2011

| Obec | Počet mladistvých uchazečů (do 18 let věku) - celkem | | | | Počet uchazečů ve věku 50 let a více – celkem | | | | Průměrný věk uchazečů celkem | | | |
|--------------------------|---|-----------|-----------|-----------|--|------------|------------|------------|---------------------------------|-----------|-----------|-----------|
| | 2008 | 2009 | 2010 | 2011 | 2008 | 2009 | 2010 | 2011 | 2008 | 2009 | 2010 | 2011 |
| Dlouhá Loučka | 1 | 0 | 2 | 1 | 34 | 65 | 43 | 39 | 41,5 | 40,1 | 39,7 | 38,2 |
| Paseka | 3 | 1 | 0 | 0 | 16 | 31 | 27 | 28 | 37,5 | 38,9 | 38,7 | 38,0 |
| Šumvald | 0 | 0 | 0 | 0 | 27 | 45 | 34 | 25 | 39,6 | 38,2 | 39,4 | 38,8 |
| Troubelice | 0 | 2 | 0 | 0 | 31 | 56 | 43 | 37 | 39,9 | 41,3 | 41,5 | 40,5 |
| Újezd | 2 | 1 | 2 | 1 | 16 | 32 | 24 | 19 | 38,1 | 38,1 | 39,7 | 38,4 |
| Uničov | 5 | 7 | 5 | 8 | 193 | 414 | 238 | 214 | 41,2 | 40,8 | 39,2 | 38,6 |
| Lipinka | 0 | 0 | 0 | 0 | 6 | 16 | 11 | 8 | 45,6 | 47 | 46 | 44,9 |
| Medlov | 0 | 0 | 2 | 1 | 34 | 48 | 39 | 33 | 41,3 | 41 | 40 | 40,3 |
| Nová Hradečná | 0 | 0 | 0 | 0 | 9 | 22 | 17 | 20 | 39,0 | 40 | 40 | 41,8 |
| MAS Uničovsko | 11 | 11 | 11 | 11 | 366 | 729 | 476 | 423 | 40 | 41 | 40 | 40 |

Zdroj: ČSÚ

Velmi nebezpečnou záležitostí v případě nezaměstnanosti je **dlouhodobá nezaměstnanost**. Tedy nezaměstnanosti trvající déle než jeden rok. Dlouhodobě nezaměstnaní obyvatelé ztrácejí pracovní návyky, jejich znalosti a dovednosti se stávají zastaralými. Tato situace má také vliv na psychickou pohodu těchto lidí. Všechny tyto faktory pak stěžují znovu zapojení do pracovního procesu.

Počet dlouhodobě nezaměstnaných na území MAS Uničovsko mezi lety 2008 – 2012 **neustále stoupal**, viz následující tabulku. K mírnému zlepšení mezi rokem 2010 a 2011 došlo pouze u obce Paseka, Medlov a obce Nová Hradečná.

Tabulka 34: Počet uchazečů v evidenci nad 24 měsíců mezi lety 2008-2012

| Obec | Počet uchazečů - evidence nad 24 měsíců - celkem | | | |
|----------------------|--|------------|------------|------------|
| | 2008 | 2009 | 2010 | 2011 |
| Dlouhá Loučka | 16 | 20 | 28 | 32 |
| Paseka | 11 | 10 | 18 | 15 |
| Šumvald | 13 | 14 | 14 | 14 |
| Troubelice | 12 | 15 | 24 | 25 |
| Újezd | 4 | 5 | 8 | 12 |
| Uničov | 98 | 108 | 163 | 220 |
| Lipinka | 4 | 5 | 7 | 8 |
| Medlov | 15 | 12 | 18 | 15 |
| Nová Hradečná | 8 | 8 | 10 | 8 |
| MAS Uničovsko | 181 | 197 | 290 | 349 |

Zdroj: ČSÚ

Problematika dlouhodobé nezaměstnanosti indikuje vážný ekomonický a následně i sociální problém. Generuje požadavky na rekvalifikace, sociální dávky a péči úřadů práce. Představuje snížení příjmu domácností a následně i životních standardů a může zvýšit kriminalitu. V porovnání s okolními MAS je míra dlouhodobé nezaměstnanosti MAS Uničovsko 3,5 % na lepší úrovni než je tomu v případě MAS Nízký Jeseník, kde představuje dle obrázku dále 5,6 %, ale horší než v porovnání s MAS Moravská cesta 1,9 %. V porovnání s krajem (3,3 %) a celou ČR (2,5 %) se jedná o malý rozdíl v hranicích 1 %.

Obrázek 28: Míra dlouhodobé nezaměstnanosti MAS Uničovsko ve srovnání s okolními MAS, krajem a ČR

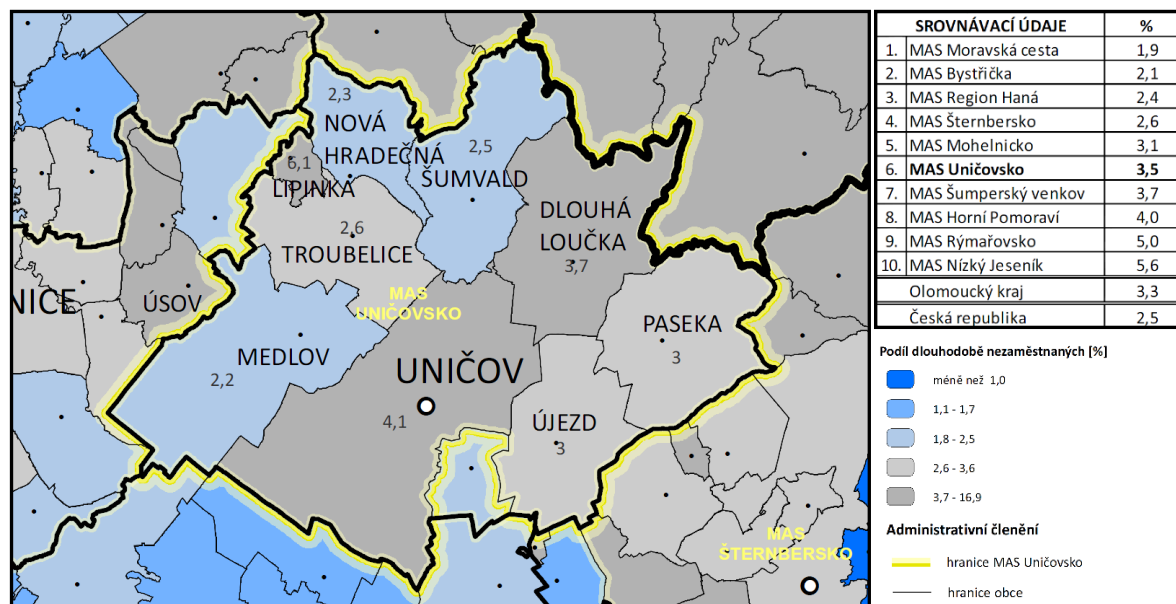

Zdroj: EKOTOXA s.r.o., data z prosince 2011

Zemědělství

Nestabilitu území a nutnou nápravu stavu vyjadřuje i dále uvedený obrázek znázorňující procento zornění území. Představuje analýzu ohroženosti neobnovitelného přírodního zdroje – půdy, sníženou estetickou hodnotu krajiny a souvisí s výrazným vstupem agrochemikálií do prostředí, které ovlivňují produkční potenciál území.

V rámci regionu MAS Uničovsko má nejvyšší podíl zornění obec Újezd, která má dle již uvedených informací rovněž nejvyšší zastoupení zemědělské půdy. V porovnání území MAS Uničovsko s okolními MAS, se jedná o největší podíl, představující 65,1 % zorněné půdy. Ve srovnání s průměrem kraje a ČR jde o téměř dvojnásobek.

Obrázek 29: Zornění půdy MAS Uničovsko ve srovnání s okolními MAS, krajem a ČR

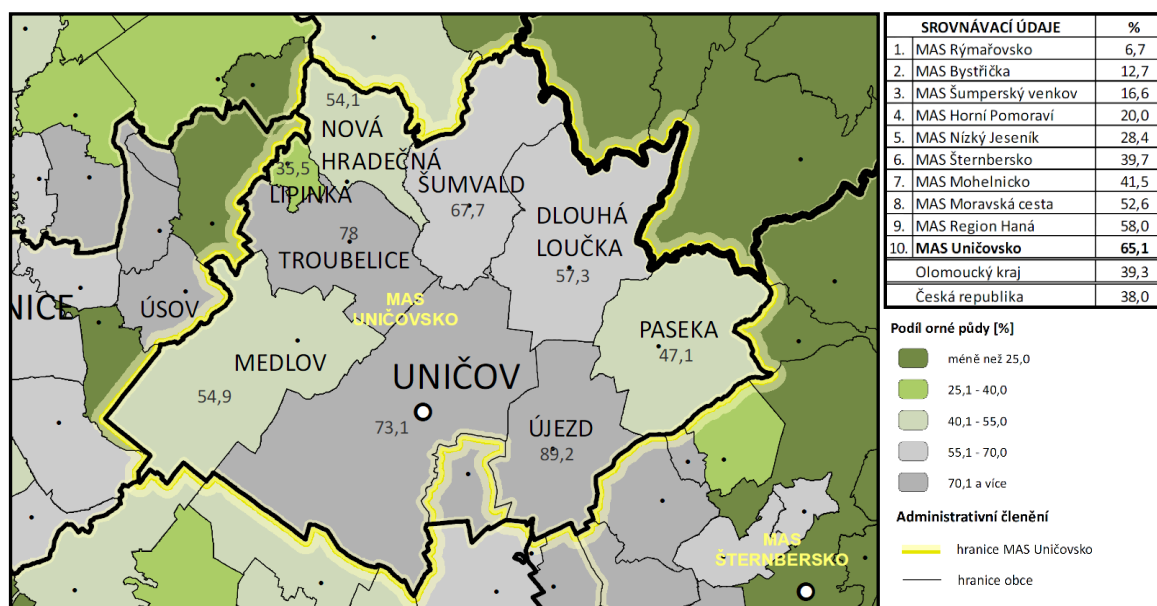

Zdroj: EKOTOXA s.r.o., data z července 2012)

Území vykazuje dle dříve uvedených informací vysoký potenciál pro zemědělskou výrobu, která je v území podporována a tomuto odvětví se zde věnuje okolo 6 % ze všech ekonomických subjektů. Mezi největší zaměstnavatele v tomto odvětví, jejichž detailnější specifikace byla uvedena dříve v kapitole 2.10 Hospodářství – Podnikatelské subjekty v území MAS Uničovsko patří:

Paseka, zemědělská a.s. – v současnosti hospodaří v 17 katastrálních územích a na celkové výměře 3 245 ha. **Tagros a.s.** – v současnosti se zabývá rostlinnou výrobou na výměře přes 2 000 ha zemědělské půdy, na téměř 250 ha pěstuje dlouhodobě cukrovou řepu a obhospodařuje 60 ha sadů (50 ha jabloňové sady a 10 ha švestkové sady). **Zemědělské družstvo Újezd u Uničova** – hospodaří na cca 2 400 ha.

Pro území je důležité, aby došlo k nápravě stávajícího stavu. Současný stav podílu zornění půdy je dlouhodobě neudržitelný i z hlediska již dříve uvedeného koeficientu ekologické stability. Bylo by dobré přeorientovat stávající rostlinnou výrobu na rozsáhlých lánech polí např. na trvalé travní porosty s volným chovem dobytka, zvýšení produkce místních výrobků z těchto zvířat, čímž se rozšíří nabídka regionálních produktů a zvýší se rovněž povědomí o regionu a v návaznosti na to i možnosti rozvoje cestovního ruchu a zvýšení zaměstnanosti.

2.1.10 Vyhodnocení rozvojového potenciálu území

V tabulce níže jsou shrnuty všechny důležité rozvojové a strategické dokumenty obcí MAS Uničovsko, které dle vyjádření starostů disponují plochami pro rozvoj podnikání v obcích.

Tabulka 35: Územní plánování a strategické dokumenty v území MAS Uničovsko

| Obec | Program rozvoje venkova | Územní plánovací dokumentace (ÚPD) | ÚPD - poslední aktualizace (rok) | Strategický dokument obce |
|---------------|-------------------------|------------------------------------|----------------------------------|--|
| Dlouhá Loučka | ANO | ANO | 2013 | |
| Paseka | ANO | ANO | 2012 | |
| Šumvald | ANO | ANO | 2012 | |
| Troubelice | ANO | ANO | 2011 | |
| Újezd | ANO | ANO | 2010 | |
| Uničov | NE | ANO | 2013 | <ul style="list-style-type: none"> • Strategický plán rozvoje města Uničova 2015 –2022 • Uničov - město bez bariér • Koncepce rozvoje výchovně vzdělávací soustavy Města Uničova • Komplexní program rozvoje města Uničova 2007 – 2013 • Plán odpadového hospodářství města Uničova na období 2006 - 2010 |
| Lipinka | ANO | ANO | 2010 | |
| Medlov | ANO | ANO | 2009 | |
| Nová Hradečná | ANO | ANO | 2000 | |

Zdroj: Vlastní šetření

2.2 SWOT analýza

2.2.1 SWOT analýza v území vybraných oblastí rozvoje

2.2.1.1 Občanská vybavenost (občanská infrastruktura, aktivity občanů)

Silné stránky

- SWOT.1.1.1 Silný vztah občanů ke své obci, k bydlišti a regionu.
- SWOT.1.1.2 Příznivé životní prostředí a vzhled obcí.
- SWOT.1.1.3 Vysoký podíl bydlení v rodinných domech.
- SWOT.1.1.4 Výhodné podmínky pro rozvoj sídelních útvarů (volné plochy pro výstavbu).
- SWOT.1.1.5 Nízká cena pozemků.
- SWOT.1.1.6 Zřízení mateřských center.
- SWOT.1.1.7 Poskytování služeb pro seniory, osoby s mentálním postižením a pro klienty bez příštřeší.
- SWOT.1.1.8 Dobrá dostupnost základních i specializovaných zdravotnických zařízení.
- SWOT.1.1.9 Velké množství volnočasových aktivit v rámci školských zařízení i zájmových organizací v oblasti kultury, sportu a zachování tradic.

Slabé stránky

- SWOT.1.2.1 Vysoká energetická náročnost veřejných budov.
- SWOT.1.2.2 Nedostatečné využívání alternativních zdrojů energie.
- SWOT.1.2.3 Nedostatečná nabídka kvalitních služeb (např. čistírna, galanterie, textil, oprava oděvů a obuvi).
- SWOT.1.2.4 Obecný problém nedostatku finančních prostředků na investice do dalšího rozvoje obcí např. na bytovou výstavbu či sociální služby.
- SWOT.1.2.5 Chybějící infrastruktura v plochách určených územním plánem pro bytovou výstavbu.
- SWOT.1.2.6 Chybí chráněné bydlení a dílny.
- SWOT.1.2.7 Nedostatečné nabídka sociálních služeb pro specifické skupiny obyvatel (psychicky narušené osoby, gamblery, alkoholiky, drogově závislé,...).

- SWOT.1.2.8 Nedostatek víceúčelových hřišť a jiných prostor pro volnočasové aktivity všech generací.

Příležitosti

- SWOT.1.3.1 Podpora nové rodinné i bytové výstavby s ohledem na mladé a kvalifikované obyvatele.
- SWOT.1.3.2 Spolupráce poskytovatelů sociálních služeb.
- SWOT.1.3.3 Větší zapojení veřejnosti do oblasti sociálních služeb.
- SWOT.1.3.4 Kooperace mezi hlavními aktéry veřejného, soukromého i neziskového sektoru v rámci regionu.
- SWOT.1.3.5 Modernizace zdravotnických zařízení.
- SWOT.1.3.6 Využití ploch občanské vybavenosti k rozvoji soudržnosti společenství - aktivace regionu v rámci realizace SCLLD MAS.
- SWOT.1.3.7 Udržování kvalitního životního prostředí a vzhledu obcí.
- SWOT.1.3.8 Podpora společné přípravy při možnostech čerpání prostředků z dotačních titulů krajských, národních i evropských.
- SWOT.1.3.9 Finanční i jiná podpora zájmových organizací působících v oblasti sportu, kultury, zachování tradic či ochraně životního prostředí.
- SWOT.1.3.10 Podpora volnočasových aktivit a zvyšování počtu míst k jejich provozování pro všechny věkové kategorie.

Hrozby

- SWOT.1.4.1 Nedostatečná připravenost na čerpání zdrojů z fondů a programů EU.
- SWOT.1.4.2 Zajištění potřebného vlastního volného kapitálu na realizační fáze projektů.
- SWOT.1.4.3 Vysoký index stáří.
- SWOT.1.4.4 Nízký přirozený přírůstek obyvatel.

2.2.1.2 Vzdělávání (infrastruktura ve vzdělávání, vzdělávací činnost)

Silné stránky

- SWOT.2.1.1 Existence sítě mateřských a základních škol.
- SWOT.2.1.2 Výborná technická vybavenost škol.
- SWOT.2.1.3 Domácký přístup učitelů k dětem a při jednání s rodiči.

- SWOT.2.1.4 Velké množství volnočasových aktivit v rámci školských zařízení i zájmových organizací v oblasti kultury, sportu a zachování tradic.

Slabé stránky

- SWOT.2.2.1 Špatný technický stav budov a jejich vybavení, včetně tělocvičen.
- SWOT.2.2.2 Špatný stav nebo chybějící školní hřiště pro plnění osnov tělesné výchovy a další volnočasové aktivity v rámci školských zařízení.
- SWOT.2.2.3 Nedostatečné finanční prostředky na kvalitní asistenty žáků.
- SWOT.2.2.4 Nedostatek víceúčelových hřišť a jiných prostor pro volnočasové aktivity všech generací.
- SWOT.2.2.5 Nedostatek finančních prostředků na konání kulturních, společenských a sportovních akcí.
- SWOT.2.2.6 Špatná profesní struktura v návaznosti na potřeby rozvoje podnikání.

Příležitosti

- SWOT.2.3.1 Využití dotačních programů na zkvalitnění školství.
- SWOT.2.3.2 Rozšíření spolupráce mezi školami regionu, školami a rodinami žáků, navázání zahraniční spolupráce.
- SWOT.2.3.3 Podpora volnočasových aktivit a zvyšování počtu míst k jejich provozování pro všechny věkové kategorie.
- SWOT.2.3.4 Aktivace regionu v rámci realizace SCLLD MAS.
- SWOT.2.3.5 Motivace studentů ke studiu oborů chybějících pro rozvoj a podporu podnikání v regionu.

Hrozby

- SWOT.2.4.1 Nedostatek finančních zdrojů na investice do oprav školních komplexů.
- SWOT.2.4.2 Změna legislativy.
- SWOT.2.4.3 Nedostatečné vzdělání učitelů s ohledem na nové požadavky ve školství.
- SWOT.2.4.4 Snížená kvalita jídla způsobená jeho rozvozem.
- SWOT.2.4.5 Nedostatečná připravenost na čerpání zdrojů z fondů a programů EU.
- SWOT.2.4.6 Zajištění potřebného vlastního volného kapitálu na realizační fáze projektů.

2.2.1.3 Infrastruktura (vodní hospodářství, technická a dopravní infrastruktura)

Silné stránky

- SWOT.3.1.1 Zastavěné území napojené z velké části na fungující kanalizaci s čistírnami odpadních vod, plyn a elektřinu.
- SWOT.3.1.2 Blízkost krajského města Olomouc.
- SWOT.3.1.3 Dobrá hustota silniční sítě.
- SWOT.3.1.4 Dobré napojení železniční sítě.
- SWOT.3.1.5 Dobré podmínky a široký prostor pro rozvoj turistiky a cykloturistiky.

Slabé stránky

- SWOT.3.2.1 Špatný technický stav místních komunikací i jejich pochozích částí, nedostatek peněz na jejich rekonstrukce.
- SWOT.3.2.2 Chybějící bezpečnostní prvky na silnicích (značky, přechody, semaforey, kruhové objezdy chodníky,...).
- SWOT.3.2.3 Chybějící infrastruktura pro zajištění likvidace odpadních vod z důvodu nedostatku finančních prostředků.
- SWOT.3.2.4 Nedostatečná síť cyklostezek.
- SWOT.3.2.5 Horší dostupnost a dopravní obslužnost okrajových částí MAS v pracovních dnech i ve dnech pracovního klidu.
- SWOT.3.2.6 Horší dostupnost hlavních silničních i železničních tahů.

Příležitosti

- SWOT.3.3.1 Aktualizace územně plánovacích dokumentací obcí.
- SWOT.3.3.2 Další budování a rozvoj cyklotras a cyklostezek pro rozvoj cykloturistiky.
- SWOT.3.3.3 Vylepšení infrastruktury k zatraktivnění regionu pro investory.
- SWOT.3.3.4 Bezpečnější doprava instalací a realizací dopravních prvků (značky, semaforey, přechody, kruhové objezdy, chodníky,...).
- SWOT.3.3.5 Zvýšení dopravní obslužnosti okrajových částí MAS v pracovních dnech i ve dnech pracovního klidu.
- SWOT.3.3.6 Aktivace regionu v rámci realizace SCLLD MAS.

Hrozby

- SWOT.3.4.1 Nedostatek finančních prostředků na požadované legislativní změny např. v oblasti dopravní infrastruktury či likvidace odpadních vod.
- SWOT.3.4.2 Nedostatečná připravenost na čerpání zdrojů z fondů a programů EU.
- SWOT.3.4.3 Zajištění potřebného vlastního volného kapitálu na realizační fáze projektů.
- SWOT.3.4.4 Nedostatek podpory strategie ze strany státních orgánů a organizací.
- SWOT.3.4.5 Vysoká výkupní cena pozemků za vynětí ze zemědělského půdního fondu.

2.2.1.4 Příroda a krajina (ochrana vod, kvalita ovzduší a půdy, péče o zeleň. Odpadové hospodářství)

Silné stránky

- SWOT.4.1.1 Kvalitní životní prostředí dané existencí zvláště chráněných území, přírodního parku, evropsky významné lokality a ptačí oblasti.
- SWOT.4.1.2 Vyřešena likvidace směsného komunálního odpad na několik let.
- SWOT.4.1.3 Vysoký podíl obyvatel třídících odpad.
- SWOT.4.1.4 Půda bez kontaminace.
- SWOT.4.1.5 Jednotná a relativně nízká cena za svoz komunálního odpadu.

Slabé stránky

- SWOT.4.2.1 Špatný chemický stav podzemních vod.
- SWOT.4.2.2 Překračování imisních limitů pro ochranu zdraví, celkové zhoršení kvality ovzduší, zvláště díky existenci stacionárních zdrojů znečištění.
- SWOT.4.2.3 Nízké procento zalesnění krajiny.
- SWOT.4.2.4 Vysoký podíl zemědělsky obhospodařované půdy a vysoké procento zornění.
- SWOT.4.2.5 Vysoká fragmentace.
- SWOT.4.2.6 Nízký koeficient ekologické stability.
- SWOT.4.2.7 Nedostatek kontejnerů na separované složky odpad.
- SWOT.4.2.8 V případě části obyvatel přetrvávající nepochopení smyslu třídění.
- SWOT.4.2.9 Nedostatečné využití biologicky rozložitelného k odpadu, absence komunitních kompostáren i domácích kompostérů.
- SWOT.4.2.10 Místní zhoršená kvalita prostředí díky absenci čistíren odpadních vod.

- SWOT.4.2.11 Lokální bleskové povodně díky zaneseným korytům vodních toků či špatnému obhospodařování zemědělské půdy.

Příležitosti

- SWOT.4.3.1 Realizace pozemkových úprav a plánů společných zařízení, které přispějí ke stabilizaci krajiny (protipovodňová opatření, zadržování vody v krajině).
- SWOT.4.3.2 Zřízení zařízení, popř. i pořízení domácích kompostérů pro nakládání s biologicky rozložitelným odpadem.
- SWOT.4.3.3 Využití dotačních programů v oblasti nakládání s odpady i v péči o krajinu.
- SWOT.4.3.4 Využívání výnosů za navýšenou produkci separovaných složek odpadu.
- SWOT.4.3.5 Osvěta v oblasti nakládání s odpady.
- SWOT.4.3.6 Návrat k údržbě vodních toků.

Hrozby

- SWOT.4.4.1 Nedostatečná připravenost na čerpání zdrojů z fondů a programů EU.
- SWOT.4.4.2 Zajištění potřebného vlastního volného kapitálu na realizační fáze projektů.
- SWOT.4.4.3 Nedostatečná informovanost občanů v oblasti nakládání s odpady.
- SWOT.4.4.4 Demotivace zodpovědně se chovajících občanů v oblasti separace odpadů.
- SWOT.4.4.5 Změny legislativy.
- SWOT.4.4.6 Nedostatek podpory strategie ze strany státních orgánů a organizací.
- SWOT.4.4.7 Destabilizace funkcí krajiny při nedostatečných změnách jejího obhospodařování.

2.2.1.5 Kulturní dědictví (památky, tradice)

Silné stránky

- SWOT.5.1.1 Bohatá historie území.
- SWOT.5.1.2 Existence větších kulturních památek v okolí regionu.
- SWOT.5.1.3 Množství menších kulturních památek.
- SWOT.5.1.4 Město Uničov má městskou památkovou zónu s chráněnými objekty městských domů, kašnami, pomníky či sloup a bohatou nabídkou sortovního a kulturního vyžití.

Slabé stránky

- SWOT.5.2.1 Špatný stav některých kulturních památek.
- SWOT.5.2.2 Problémy s financováním místních tradic.

Příležitosti

- SWOT.5.3.1 Rozvoj cykloturistiky na území regionu.

Hrozby

- SWOT.5.4.1 Nedostatek finančních možností z národní či evropské úrovně pro nezbytné opravy kulturních památek.

2.2.1.6 Podnikání a trh práce (podnikání, trh práce, zemědělství)

Silné stránky

- SWOT.6.1.1 Příznivé předpoklady pro rozvoj ekologických a mimoprodukčních forem zemědělství na významné části území regionu.
- SWOT.6.1.2 Vysoký podíl malých a středních podniků.
- SWOT.6.1.3 Schválené území plánovací dokumentace s vymezeními plochami pro podnikání.
- SWOT.6.1.4 Otevřenost pro příchod investorů.
- SWOT.6.1.5 Příznivý poměr ekonomicky aktivních obyvatel k neaktivním.
- SWOT.6.1.6 Kvalifikovaná pracovní síla v oblasti zemědělství i průmyslu.
- SWOT.6.1.7 Snaha o integraci dlouhodobě nezaměstnaných osob nad 50 let trpících různými hendikepy ohroženými sociálním vyloučením.

Slabé stránky

- SWOT.6.2.1 Nedostatečná pracovní nabídka v regionu spojená s odlivem zvláště mladých a kvalifikovaných obyvatel.
- SWOT.6.2.2 Zvyšující se počet dlouhodobě nezaměstnaných.
- SWOT.6.2.3 Zhoršující se životní úroveň některých skupin obyvatelstva (dlouhodobě nezaměstnaných, seniorů, neúplných rodin atd.) a růst jejich počtu.
- SWOT.6.2.4 Horší dopravní dostupnost regionu a napojení na významné silniční a železniční tahy.
- SWOT.6.2.5 Vysoká míra soukromého vlastnictví pozemků, nepružný trh s nemovitostmi.

- SWOT.6.2.6 Špatný stavebně technický stav pozemních komunikací.
- SWOT.6.2.7 Nízká kupní síla obyvatel.
- SWOT.6.2.8 Nedostatek pracovních příležitostí v obcích regionu.
- SWOT.6.2.9 Zvyšující se věk obyvatelstva a jejich úbytek odchodem mladých z regionu.
- SWOT.6.2.10 Zvyšující se nezaměstnanost absolventů.
- SWOT.6.2.11 Zanedbaný stav nemovitostí možných k využití pro podnikání.
- SWOT.6.2.12 Nedostatečné finanční zdroje všeobecně s omezenou možností získání úvěrových zdrojů.

Příležitosti

- SWOT.6.3.1 Vytváření nových pracovních příležitostí spojených s existencí brownfields, železniční tratě či možnosti budování kanálu D-O-L, čímž se zabrání migraci z území.
- SWOT.6.3.2 Vysoký potenciál zaměstnanosti v technologicky a znalostně náročných oborech a službách.
- SWOT.6.3.3 Zvyšování kvalifikace volných pracovních sil pro uplatnění na trhu práce.
- SWOT.6.3.4 Motivace studentů ke studiu oborů chybějících pro rozvoj a podporu podnikání v regionu.
- SWOT.6.3.5 Následování tradice zemědělství orientací na produkty ekozemědělství (např. ovoce – maliny a ostružiny) a výrobu místních produktů (např. marmelád).
- SWOT.6.3.6 Zvýšení povědomí o certifikovaných regionálních produktech, snaha o rozšíření jejich seznamu „HANÁ regionální produkt“.
- SWOT.6.3.7 Aktivace regionu v rámci realizace SCLLD MAS.
- SWOT.6.3.8 Navýšení počtu malých podniků a mikropodniků v oblasti služeb (např. oprava obuvi a oděvů, galanterie, čistírna, půjčovny kol a cykloservisy,...).
- SWOT.6.3.9 Rozvoj výroby a skladování vzhledem k existenci železniční tratě.

Hrozby

- SWOT.6.4.1 Zajištění potřebného vlastního volného kapitálu na realizační fáze projektů.
- SWOT.6.4.2 Demografie - stárnutí a úbytek obyvatelstva.
- SWOT.6.4.3 Nízký podíl obyvatel s vysokoškolským vzděláním „odliv mozků“.
- SWOT.6.4.4 Změny legislativy vedoucí k administrativní i finanční zátěži zaměstnavatelů.

- SWOT.6.4.5 Nezáměr mladé generace o region.
- SWOT.6.4.6 Malá motivace ke změnám myšlení směrem k ekologickým a mimoprodukčním formám zemědělství.

2.2.1.7 Cestovní ruch (propagace regionu, podpora služeb v oblasti cestovního ruchu)

Silné stránky

- SWOT.7.1.1 Území je díky své geografické poloze vhodným výchozím bodem do turisticky velmi atraktivních lokalit Nízkého Jeseníku i dalších krajinných celků.
- SWOT.7.1.2 Množství turistických zajímavostí na území.
- SWOT.7.1.3 Existence cyklostezek a cyklotras pro turistické účely.

Slabé stránky

- SWOT.7.2.1 Nedostatečná propagace turistických cílů.
- SWOT.7.2.2 Nízká kvalita některých turistických a sportovně rekreačních služeb, např. ubytovacích a stravovacích kapacit.
- SWOT.7.2.3 Na některých místech je vhodné vytvořit naučné či turistické stezky.
- SWOT.7.2.4 Některé naučné či turistické stezky vyžadují obnovu.

Příležitosti

- SWOT.7.3.1 Rozvoj cykloturistiky na území regionu.

Hrozby

- SWOT.7.4.1 Nedostatek finančních možností z národní či evropské úrovně pro nezbytné opravy kulturních památek.

2.2.1.8 Spolupráce a komunikace (s ostatními subjekty)

Silné stránky

- SWOT.8.1.1 Silná základna pro další rozvoj spolupráce.

Slabé stránky

- SWOT.8.2.1 Existence množství aktivit, které lze na území vykonávat nejlépe formou SWOT analýzy.

Příležitosti

- SWOT.8.3.1 Navázání na předchozí formy spolupráce.

Hrozby

- SWOT.8.4.1 Nedostatek finančních možností z národní či evropské úrovně pro nezbytné opravy kulturních památek.

2.2.2 Celková SWOT analýza základních aspektů území

Silné stránky

- SWOT.C.1.1 Silný vztah občanů ke své obci, k bydlišti a regionu.
- SWOT.C.1.2 Rozvoj kulturních, sportovních a volnočasových aktivit.
- SWOT.C.1.3 Pokrok v budování občanské vybavenosti.
- SWOT.C.1.4 Zájem členů MAS na vytváření nových pracovních míst.
- SWOT.C.1.5 Příznivé klimatické a půdní podmínky pro rozvoj ekologických a mimoprodukčních forem zemědělství na významné části území regionu.
- SWOT.C.1.6 Kvalifikovaná pracovní síla v oblasti zemědělství i průmyslu.
- SWOT.C.1.7 Schválené územní plánovací dokumentace s vymezenými plochami pro podnikání.
- SWOT.C.1.8 Nízká cena pozemků, zájem obyvatel o stavební pozemky, vysoký podíl bydlení v rodinných domech.
- SWOT.C.1.9 Poskytování služeb pro seniory, osoby s mentálním postižením a pro klienty bez příštěší, zřízení mateřských center.
- SWOT.C.1.10 Přetrvávající snaha o rozvoj cyklo dopravy a cykloturistiky.
- SWOT.C.1.11 Dobré napojení na železniční síť, hustá silniční síť.
- SWOT.C.1.12 Dobře nastavené podmínky v případě komunálního odpadu.
- SWOT.C.1.13 Existence sítě dobře vybavených mateřských a základních škol s dostatečnou kapacitou.
- SWOT.C.1.14 Kvalitní životní prostředí a vzhled obcí.
- SWOT.C.1.15

Slabé stránky

- SWOT.C.2.1 Nedostatečná nabídka volných pracovních míst zejména pro spojená s odlivem zvláště mladých a kvalifikovaných obyvatel s výsledným stárnutím populace.
- SWOT.C.2.2 Dlouhodobě vysoká průměrná míra nezaměstnanosti (obec Paseka až 16 %).
- SWOT.C.2.3 Vysoká rozvodovost.
- SWOT.C.2.4 Zhoršující se životní úroveň některých skupin obyvatel (dlouhodobě nezaměstnaných, seniorů, neúplných rodin,...).
- SWOT.C.2.5 Špatný technický stav místních komunikací a chybějící bezpečnostní prvky (značky, přechody, semaforey, kruhové objezdy,...).
- SWOT.C.2.6 Horší dostupnost a dopravní obslužnost okrajových částí MAS.
- SWOT.C.2.7 Nedostatečné nabídka sociálních služeb pro specifické skupiny obyvatel (psychicky narušené osoby, gamblery, alkoholiky, drogově závislé,...).
- SWOT.C.2.8 Nedostatečné propojení turistických cílů a atraktivit regionu i širšího okolí sítí cyklostezek.
- SWOT.C.2.9 Nedostatečný počet a kvalita kulturních a sportovních zařízení (tělocvičny, kulturní sály,...).
- SWOT.C.2.10 Různý stav a vybavení veřejných budov.
- SWOT.C.2.11 Částečně chybějící infrastruktura pro zajištění likvidace odpadních vod a vodovodů (Nová Hradečná, místní části města Uničov).
- SWOT.C.2.12 Nízké zastoupení ekologicky pozitivních ploch (např. lesy, TTP), vysoký podíl zemědělsky obhospodařované půdy, vysoká fragmentace => výsledný nízký koeficient ekologické stability.
- SWOT.C.2.13 Klesající hladina podzemních vod, její kontaminace a snižování kvality.
- SWOT.C.2.14 Pokles hladiny podzemí vody může mít za následek úbytek lesů, šíření škůdců a degradaci lesa.

Příležitosti

- SWOT.C.3.1 Podpora společné přípravy při možnostech čerpání prostředků z dotačních titulů krajských, národních i evropských
- SWOT.C.3.2 Další investice do tvorby nových pracovních míst.
- SWOT.C.3.3 Zkvalitňování bydlení a záchrana neobydlených domů.

- SWOT.C.3.4 Využití ploch občanské vybavenosti k rozvoji soudržnosti společenství – aktivace regionu v rámci realizace SCLLD MAS.
- SWOT.C.3.5 Zlepšení kvality a bezpečnosti na místních komunikacích.
- SWOT.C.3.6 Zvýšení dopravní obslužnosti okrajových částí MAS.
- SWOT.C.3.7 Budování a rozvoj cyklotras a cyklostezek pro rozvoj cykloturistiky, rozšíření nabídky služeb (cykloservisy, půjčovny kol, občerstvení,...).
- SWOT.C.3.8 Propojení turistických cílů prostřednictvím cyklostezek.
- SWOT.C.3.9 Realizace pozemkových úprav a plánů společných zařízení, které přispějí ke stabilizaci krajiny (protipovodňová opatření, zadržování vody v krajině).
- SWOT.C.3.10 Hledání nových zdrojů pitné vody v území, zkvalitňování vody v místních studních.
- SWOT.C.3.11 Rozvoj přírodních koupališť.
- SWOT.C.3.12 Osvěta v oblasti nakládání s odpady, zvláště v oblasti separovaného odpadu.
- SWOT.C.3.13 Podpora úspor energie formou rekonstrukce veřejného osvětlení a veřejných budov (snižování energetické náročnosti).
- SWOT.C.3.14 Motivace studentů ke studiu oborů potřebných pro rozvoj podnikání v regionu.
- SWOT.C.3.15 Následování tradice zemědělství orientací na produkty ekozemědělství a výrobu místních potravin.
- SWOT.C.3.16 Rozvoj cestovního ruchu.

Hrozby

- SWOT.C.4.1 Nedostatečná připravenost na čerpání zdrojů z fondů a programů EU.
- SWOT.C.4.2 Nedostatečný potřebný vlastní kapitál na realizaci projektů.
- SWOT.C.4.3 Další zvyšování počtu nezaměstnaných.
- SWOT.C.4.4 Nízký přirozený přírůstek obyvatel, odliv mladých a vzdělaných, stárnutí populace.
- SWOT.C.4.5 Nedostatek podpory strategie ze strany státních orgánů a organizací.
- SWOT.C.4.6 Nezájem mladší generace o práci a život v regionu.
- SWOT.C.4.7 Další prohlubování sociálních rozdílů.
- SWOT.C.4.8 Demotivace zodpovědně se chovajících občanů v oblasti separace odpadů.
- SWOT.C.4.9 Další změny legislativy a nutné kroky s potřebným finančním kapitálem k jejich naplnění.
- SWOT.C.4.10 Destabilizace funkcí krajiny při nedostatečných změnách jejího obhospodařování.

- SWOT.C.4.11 Nedostatečné vzdělání pracovníků různých oborů (zdravotnictví, školství, veřejná správa,...).
- SWOT.C.4.12 Malá motivace ke změnám myšlení směrem k ekologickým a mimoprodukčním formám zemědělství.
- SWOT.C.4.13 Nedocení významu kulturního a přírodního bohatství regionu.
- SWOT.C.4.14 Nedostatečná zásoba kvalitní podzemní vody pro zásobování území.

2.3 Analýza problémů a potřeb

Analýza problémů a rozvojových potřeb území proběhla především na základě výstupů dotazníkového šetření, místního šetření se starosty a aktéry v rámci území, na základě výstupů komunitních jednání a dle informací zjištěných podrobnou analýzou území v rámci analytické části. Jednotlivé problémy a rozvojové potřeby území komplexně charakterizuje SWOT analýza území, kde se zrcadlí nejen silné a slabé stránky území MAS Uničovsko ale také příležitosti a hrozby do budoucna.

Cílem analýzy problémů a potřeb je identifikace problémů řešených v rámci SCLLD. Analýza se dále zaměřuje na představení a posouzení trendů spojených s problémovými, respektive rozvojovými oblastmi hospodářského a sociálního vývoje území v relevantním časovém období.

Níže jsou uvedeny problémy identifikované socioekonomickou analýzou, které následně byly seskupeny do problémových oblastí.

- Nevyhovující situace v oblasti budování kanalizací, čistíren odpadních vod či vodovodů.
- Nedostačující technický stav některých komunikací.
- Chybí bezpečnostní opatření v dopravě.
- Chybí propojení některých úseků prostřednictvím cyklostezek.
- Školní budovy a tělocvičny vyžadují rekonstrukci.
- Předpokládá se nárůst počtu zájemců o sociální služby, avšak finanční náročnost těchto služeb představuje zatížení rozpočtů obcí.
- Budovy zdravotnických zařízení vyžadují snížení energetické náročnosti a modernizaci.
- Zvyšuje se zastoupení neobydlených domů.

- Nedostatek budov pro volnočasovou a spolkovou činnost, případně jejich nedostatečná kapacita.
- Klesá množství stabilnější zemědělské půdy, jako jsou trvalé travní porosty.
- Dochází ke znečišťování a prašnosti ovzduší, například vlivem nekvalitního topiva v lokálních topeništích.
- V nejbližší době bude nutné hledat nové zdroje pro hromadné zásobování území pitnou vodou.
- Byly shledány nedostatky v třídění odpadů.
- Turistické, přírodní a kulturní památky vyžadují neustálou péči, aby mohly sloužit cestovnímu ruchu.
- Nestabilita podnikatelské sféry v území – chybí zejména střední podniky.
- Lidé z okolních obcí musí za zaměstnáním dojíždět především do města Uničova, avšak toto vyžaduje zkvalitnění dopravní infrastruktury.
- Dlouhodobě vyšší nezaměstnanost v regionu.
- Stoupající počet dlouhodobě nezaměstnaných osob.
- Velký přetlak uchazečů o jedno pracovní místo.
- Snižující se produkční potenciál území ve sféře zemědělství.

Tyto problémy vycházející ze socioekonomické analýzy společně s identifikovanými slabými stránkami ve SWOT analýze jsou pro potřeby strategie rozděleny do problémových oblastí, které jsou vysvětleny příčinami, a na ně jsou navázány příslušné potřeby. Z těchto problémových oblastí a zjištěných potřeb byly vytvořeny specifické cíle, které dané problémy řeší.

Jako problémové oblasti byly určeny tyto:

- Nízká úroveň občanské vybavenosti.
- Zastaralá a nedostatečná infrastruktura.
- Nedostatečná péče o životní prostředí.
- Malá ekonomická výkonnost a nedostatečná tvorba nových pracovních míst.
- Nerozvinutý cestovní ruch.

Tabulka 36: Analýza problémů a potřeb

| | | | | | |
|--|--|---|---|---|--|
| Problémová oblast | Nízká úroveň občanské vybavenosti | Zastaralá a nedostatečná infrastruktura | Nedostatečná péče o životní prostředí | Malá ekonomická výkonnost a nedostatečná tvorba nových pracovních míst | Nerozvinutý cestovní ruch |
|  | | | | | |
| Příčiny problémů | Veřejné budovy, včetně škol a dalších zařízení, jsou v nevyhovujícím stavu, energeticky náročné, nebo je potřeba upravit účel jejich využití | Absence zdrojů na financování výstavby a rekonstrukce dopravní i technické infrastruktury | Nešetrná lidská činnost v sídlech a okolí sídel | Nerozvinutá podpora podnikatelům (z hlediska vybavenosti, propagace atd.) | Mnohdy nákladná péče o kulturní dědictví a zájmové objekty, které z tohoto důvodu chátrají a stávají se neatraktivními |
| | Neodpovídající stav sportovních a kulturních zařízení, nedostatek zařízení pro volnočasové aktivity | Nevyhovující stav dopravní i technické infrastruktury | Zanedbávání péče o přírodní dědictví | Nesetkává se poptávka firem s nabídkou pracovních sil | I přes dosavadní snahy prozatím ještě nedostatečně koordinované činnosti týkající se nalákání návštěvníků na území MAS |

| | | | | | |
|---------|---|--|---|--|---|
| | Byly shledány nedostatky v sociální sféře sloužící znevýhodněným občanům | Nedostatečně bezpečná infrastruktura sloužící chodcům | Narůstající produkce odpadů | Horší dostupnost některých míst v regionu | Byly zjištěny nedostatky v infrastruktuře týkající se rekreace a turismu |
| | ↓ | ↓ | ↓ | ↓ | ↓ |
| Potřeby | Zlepšení dosavadní infrastruktury sportovních zařízení a budov pro volnočasové aktivity | Je nutná rekonstrukce některých místních i účelových komunikací a výstavba či rekonstrukce cyklostezek a cyklotras, které slouží k dopravě za prací, do škol, na úřady apod. | Je potřeba zajistit udržitelnost přírodního dědictví | Firmy požadují kvalitní a kvalifikované pracovníky | Je potřeba lépe koordinovat propagaci regionu a služeb, které zde jsou nabízeny |
| | Zkvalitnění budov občanské vybavenosti, mateřských a základních škol, zdravotnických zařízení, realizace energeticky úsporných opatření, přizpůsobení | Obce potřebují zajistit dostatečnou technickou infrastrukturu včetně vodohospodářské | Především zemědělské subjekty vyžadují ochranu půdy a vod | Firmy potřebují vybavení na rozvoj své činnosti | Zlepšování kvality a stavu některých služeb (ubytování, stravování, půjčovny dopravních prostředků atd.) je považováno za nutnost |

| | | | | | |
|--|---|---|--|--|---|
| | využití budov aktuálním požadavkům | | | | |
| | Existuje poptávka po sociálních službách, které však vyžadují kvalitní zázemí | Nekvalitní chodníky, absence přizpůsobení chodcům s omezenou schopností pohybu a orientace, špatný přístup k veřejné dopravě apod. vyvolává potřebu zkvalitnění této infrastruktury | Je potřeba koordinovaného a dostatečného způsobu nakládání s odpady včetně jeho separace | Firmy uvítají další formy podpory jako je propagace a marketing, propojení se zákazníky atd. | Potřebou je i podpora tradičních koncertů, festivalů či jiných akcí |



| | | | | | |
|---|---|--|---|---|--|
| Obecné cíle, kterých chce MAS dosáhnout | Zajistit kvalitní a dostupné občanské vybavenosti v sídlech | Dobudovat technickou a dopravní infrastrukturu, kde je to vyžadováno a zajistit její dostatečnou kvalitu | Usilovat o zlepšení stavu životního prostředí | Zvýšit kvalitu vzdělávání, modernizovat jej a podporovat jeho rozvoj | Postarat se o kulturní dědictví v regionu |
| | | | | Podpořit místní podnikatelské aktivity a v souvislosti s tím také snižovat nezaměstnanost | Přispět k rozvoji cestovního ruchu tak, aby se zvýšil počet návštěvníků regionu a byly jim nabídnuty |

| | | | | | |
|--|---|--|--|--|---|
| | | | | | kvalitní služby |
| | Zvýšit kvalitu vzdělávání, modernizovat jej a podporovat jeho rozvoj | Prostřednictvím spolupráce v regionu zajistit optimální propojenost mezi obcemi, zejména napojení na větší obce | Spolupracovat a vzájemně se v rámci regionu informovat o stavu životního prostředí v jednotlivých obcích tak, aby vzájemnou koordinací došlo ke zlepšení stavu | Postarat se o rozvoj zemědělské oblasti, zejména se zaměřením na zemědělskou produkci | |
| | V rámci spolupráce napříč regionem zkoordinovat celkovou úroveň občanské vybavenosti | | | Vzájemně spolu komunikovat a koordinovat propagaci regionu, snižování nezaměstnanosti či rozvoj podniků | Společně koordinovat služby přispívající k rozvoji cestovního ruchu |

Zdroj:

Vlastní

zpracování

Na základě obecně definovaných cílů jsou následně ve strategické části vytvořeny strategické a specifické cíle. Některé z definovaných problémových oblastí a v nich definovaných potřeb lze řešit prostřednictvím ESI fondů, jejichž část prostředků byla vyčleněna na podporu SCLLD. V tabulce většinou chybí návaznost na řešení v rámci spolupráce, které prochází napříč jednotlivými potřebami. Spolupráce bude řešena v rámci PRV, článku 44.

Tabulka 37: Možnosti řešení v rámci ESI fondů

| Problémové oblasti | Potřeby | Možnost řešení v rámci ESI fondů |
|-----------------------------------|---|--|
| Nízká úroveň občanské vybavenosti | Zlepšení dosavadní infrastruktury sportovních zařízení a budov pro volnočasové aktivity. | V rámci zdrojů ESI fondů vyčleněných pro CLLD není možné tuto potřebu řešit. Bude tedy řešena z jiných zdrojů. |
| | Zkvalitnění budov občanské vybavenosti, mateřských a základních škol, zdravotnických zařízení, realizace energeticky úsporných opatření, přizpůsobení využití budov aktuálním požadavkům. | Potřebu lze částečně řešit v rámci IROP. V souvislosti s vývojem diskuze v území bude tato potřeba nakonec řešena formou individuálních projektů. Nicméně, většina aktivit musí být realizována z jiných zdrojů. |
| | Existuje poptávka po sociálních službách, které však vyžadují kvalitní zázemí. | Potřebu lze řešit v rámci IROP. V souvislosti s vývojem diskuze v území bude tato potřeba nakonec řešena formou individuálních projektů. |

| | | |
|---|--|--|
| | | V návaznosti pak lze poptávku po sociálních službách řešit prostřednictvím OP Z. |
| Zastaralá a nedostatečná infrastruktura | Je nutná rekonstrukce některých místních i účelových komunikací a výstavba či rekonstrukce cyklostezek a cyklotras, které slouží k dopravě za prací, do škol, na úřady apod. | Potřebu lze částečně řešit v rámci IROP. |
| | Obce potřebují zajistit dostatečnou technickou infrastrukturu včetně vodohospodářské. | V rámci zdrojů ESI fondů vyčleněných pro CLLD není možné tuto potřebu řešit. Bude tedy řešena z jiných zdrojů. |
| | Nekvalitní chodníky, absence přizpůsobení chodcům s omezenou schopností pohybu a orientace, špatný přístup k veřejné dopravě apod. vyvolává potřebu zkvalitnění této infrastruktury. | Potřebu lze řešit v rámci IROP. |
| Nedostatečná péče o životní prostředí | Je potřeba zajistit udržitelnost přírodního dědictví. | V rámci zdrojů ESI fondů vyčleněných pro CLLD není možné tuto potřebu řešit. Bude tedy řešena z jiných zdrojů. |
| | Především zemědělské subjekty vyžadují ochranu půdy a vod. | V rámci zdrojů ESI fondů vyčleněných pro CLLD není možné tuto potřebu řešit. |

| | | |
|--|--|---|
| | | Bude tedy řešena z jiných zdrojů. |
| | Je potřeba koordinovaného a dostatečného způsobu nakládání s odpady včetně jeho separace. | V rámci zdrojů ESI fondů vyčleněných pro CLLD není možné tuto potřebu řešit. Bude tedy řešena z jiných zdrojů. |
| Malá ekonomická výkonnost a nedostatečná tvorba nových pracovních míst | Firmy požadují kvalitní a kvalifikované pracovníky. | Potřebu lze řešit v rámci OP Z. |
| | Firmy potřebují vybavení na rozvoj své činnosti. | Potřebu lze řešit v rámci PRV. |
| | Firmy uvítají další formy podpory jako je propagace a marketing, propojení se zákazníky atd. | Potřebu lze řešit v rámci PRV. jakožto součást spolupráce. Ostatní aktivity pro naplnění potřeby mohou být realizovány prostřednictvím jiných zdrojů. |
| Nerozvinutý cestovní ruch | Je potřeba lépe koordinovat propagaci regionu a služeb, které zde jsou nabízeny. | V rámci zdrojů ESI fondů vyčleněných pro CLLD není možné tuto potřebu řešit. Bude tedy řešena z jiných zdrojů. |
| | Zlepšování kvality a stavu některých služeb (ubytování, stravování, půjčovny dopravních prostředků atd.) je považováno za nutnost. | V rámci zdrojů ESI fondů vyčleněných pro CLLD není možné tuto potřebu řešit. Bude tedy řešena z jiných zdrojů. |
| | Potřebou je i podpora | V rámci zdrojů ESI fondů |

| | | |
|--|---|--|
| | tradičních koncertů, festivalů či jiných akcí. | vyčleněných pro CLLD není možné tuto potřebu řešit. Bude tedy řešena z jiných zdrojů. |
|--|---|--|

Zdroj: Vlastní zpracování

3 STRATEGICKÁ ČÁST

Strategická část obsahuje především stanovení vize, strategických cílů, opatření a jejich aktivit. Dále je zde zahrnut popis integrovaných a inovativních rysů, vazba na strategické dokumenty, a zejména akční plán obsahující popis programových rámců s rozdělením na opatření CLLD s tématy projektů, včetně principů pro určení preferenčních kritérií. Poslední složkou strategické části je pak popis vazeb na horizontální témata.

3.1 Stanovení vize, strategických cílů, specifických cílů a opatření

Misí MAS Uničovsko je získat finanční, informační a lidské zdroje pro rozvoj území. Klíčovým úkolem je pak mobilizace rozvojového potenciálu území, na němž MAS působí v prostoru 9 obcí.

MAS Uničovsko přispívá k rozvoji v regionu prostřednictvím malých podnikatelů vracejících se k tradicím, původním řemeslům, zabývajících se kvalitou práce při výrobě produktů z regionálních surovin. Pomáhá jim navazovat spolupráci.

Snahou MAS je také přispět k rozvoji meziobecní spolupráce, zlepšení technické, dopravní, společenské a informační infrastruktury ve spolupráci s obcemi a svazky obcí (mikroregiony).

3.1.1 Představení logické struktury strategické části SCLLD MAS Uničovsko

Uvedená logická struktura strategické části svým postupným naplňováním odspodu, tedy přes dále specifikovaná opatření, priority, specifické a strategické cíle může naplnit dále uvedenou celkovou vizi rozvoje území.

Navržená opatření splňují v některých svých bodech integrované a inovativní rysy, které pomohou dalšímu rozvoji území.

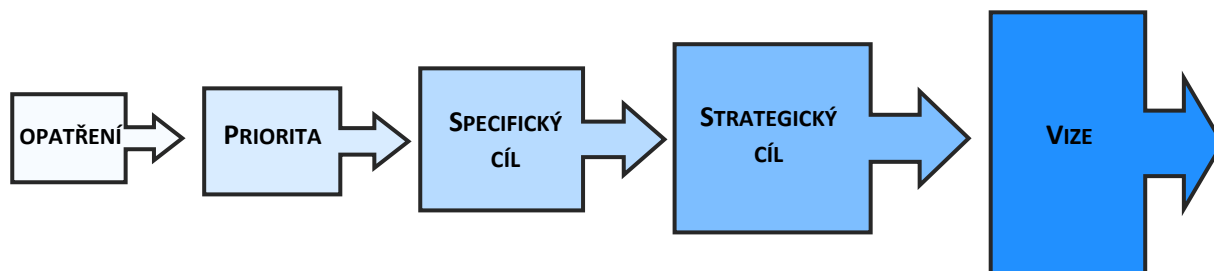

Obrázek 30: Hierarchie struktury strategické části SCLLD MAS Uničovsko

Zdroj: Metodický pokyn pro využití integrovaných nástrojů v programovém období 2014 – 2020

Vize je výstižným vyjádřením celého komplexu dlouhodobých úkolů, které MAS Uničovsko na její rozvojové cestě čekají. **Strategické cíle** jsou cíle území v širším slova-smyslu. Pro území MAS Uničovsko jsou definovány tři hlavní strategické cíle, které pokrývají oblast sociální, ekonomickou a environmentální. Strategické cíle se dále člení na **specifické cíle**, v rámci nichž dochází k definici jednotlivých rozvojových **priorit území**. **Opatření** v sobě skrývají jednotlivé typové projekty (aktivity), které pomohou následně dosáhnout plánovaných výstupů v rámci území.

3.1.2 Principy pro rozvoj území

Partnerům MAS Uničovsko je zřejmé, že nalezení sebelepších nástrojů pro rozvoj venkova není zárukou, že k tomuto rozvoji bude docházet. Význam tedy i to, jakým způsobem jsou dané nástroje používány. Z tohoto důvodu byly zformulovány principy pro rozvoj území, které tvoří mantinely pro uskutečňování procesu rozvoje s tím, že přinese očekávané výsledky. Pro SCLLD tedy byly určeny následující principy:

Tabulka 38: Principy pro rozvoj území

| Název principu | Popis |
|-----------------------------------|--|
| Soulad s vizí SCLLD | Projekty, které budou v rámci SCLLD podpořeny, musí být v souladu s její vizí, protože jedině tak dojde k naplnění požadovaných cílů. |
| Respektování udržitelného rozvoje | Podpořené projekty musí naplňovat horizontální kritérium udržitelného rozvoje. Musí být zajištěna rovnováha mezi sociálním, ekonomickým a environmentálním rozměrem. |
| Důraz na návratnost akce | Při výběru projektů k podpoření bude kladen důraz na |

| | |
|----------------------------|---|
| | jejich rentabilnost. To znamená, že z nich bude plynout dostatečný ekonomický přínos a při ziskových projektech také stabilní finanční přínos. |
| Zaměření na dlouhodobost | Podpořené projekty v globálním hledisku nebudou pouze jednorázové akce. Integrovaně, spolu s ostatními akcemi, budou region rozvíjet dlouhodobě, tak, aby měly co největší dopad pro budoucí generace. |
| Respektování kontinuity | Úspěšnost nástrojů při uplatňování SCLLD tkví v jejich respektování kontinuity toho, co již bylo vytvořeno či realizováno. Projekty by tedy měly navazovat na předešlou činnost a již vynaložené úsilí při rozvoji regionu. |
| Otevřenost všem | Vybrané projekty budou otevřeny všem skupinám obyvatel, s vyloučením jakéhokoliv diskriminačního aspektu. Princip tak navazuje na horizontální kritérium rovných příležitostí. |
| Požadavek transparentnosti | Všechny procesy spojené se všemi životními cykly projektu (příprava, realizace, udržitelnost) budou dostatečně transparentní. |
| Vzájemná spolupráce | Tento princip navazuje na místní partnerství podporované metodou Leader. Vybrané projekty v určité míře přispějí ke vzájemné spolupráci, ať už přímo, nebo v rámci integrovanosti strategie. |

Zdroj: Vlastní zpracování

Všechny tyto principy přispějí ke správné implementaci SCLLD.

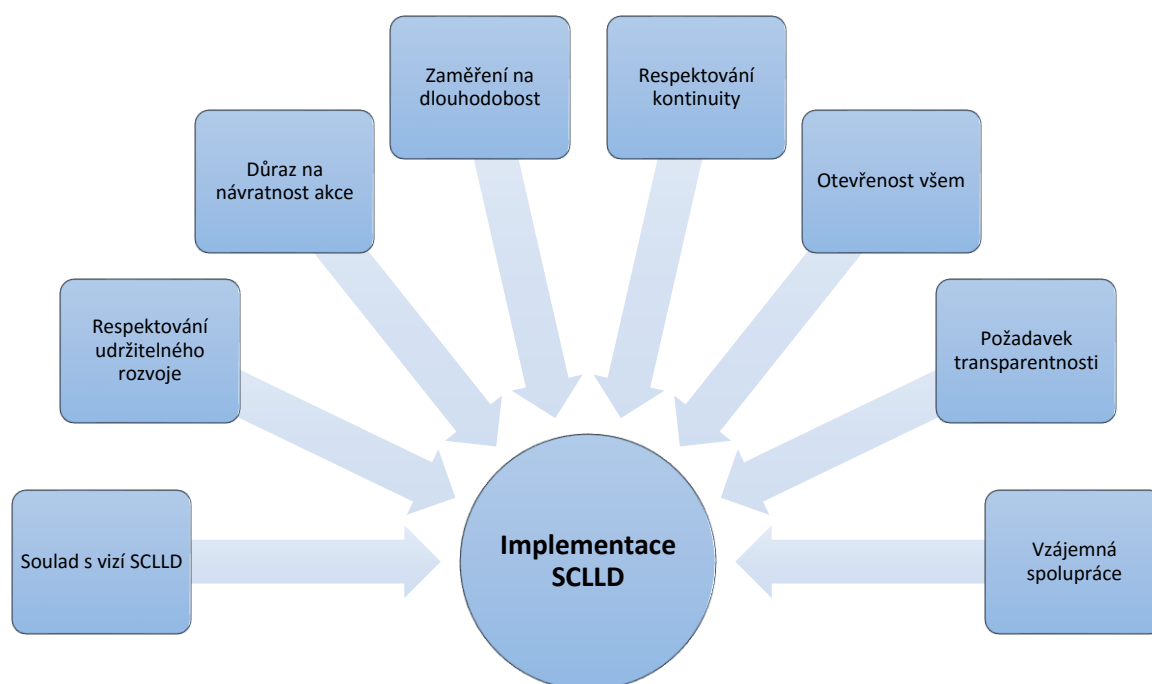

Obrázek 31: Schéma vlivu principů pro rozvoj území na implementaci SCLLD

Zdroj: Vlastní zpracování

3.1.3 Vize rozvoje území MAS Uničovsko 2014+

Na základě analytických podkladů v jednotlivých tematických oblastech a v souladu s Národním strategickým plánem Leader 2014+ vydaným Národní sítí MAS ČR byla definována strategická vize jako průnik sociálních, ekonomických a environmentálních cílů, kterých se území MAS Uničovsko rozhodlo v následujícím programovém období dosáhnout:

„Území MAS Uničovsko jako místo pro kvalitní život obyvatel, kteří mají dostatek pracovních příležitostí a jsou ohleduplní ke svému okolí, kteří spolupracují nejen na rozvoji svého regionu, ale rozvíjejí rovněž přátelské vztahy s okolními i vzdálenějšími regiony v rámci ČR i EU. Snaží se šetrně využívat místní zdroje a chránit je pro další generace.“

Obrázek 32: Grafické znázornění vize SCLLD MAS Uničovsko



Zdroj: Vlastní zpracování

3.1.4 Cíle, priority a opatření charakterizující území MAS Uničovsko

Při zpracování SCLLD byly určeny oblasti rozvoje území, ve kterých byla v rámci analytické části provedena dílčí SWOT analýza. Podle charakteru byly klíčové oblasti seskupeny pod třemi nastavenými strategickými cíli. Realizací SCLLD MAS Uničovsko tedy bude dosaženo následujících tří strategických cílů:

Tabulka 39: Popis strategických cílů na základě oblastí rozvoje

| | | |
|---------------------------------------|--|---|
| Strategický cíl č. 1 | | Území MAS Uničovsko bude místem pro kvalitní a plnohodnotný život obyvatel s ohledem na okolní prostředí |
| <i>Popis cíle dle oblastí rozvoje</i> | | |
| Občanská vybavenost | | Naplněním tohoto cíle se zlepší kvalita občanské vybavenosti jednotlivých obcí ve smyslu rozvoje občanské infrastruktury a aktivit občanů. Důležitou součástí realizace tohoto cíle je prostřednictvím výstavby, rekonstrukcí apod. zajištění odpovídající funkce veřejných budov, bytů a domů pro občany s potřebami. Vedle kvalitní občanské vybavenosti a dostupnosti služeb je tématem tohoto strategického cíle také rozvoj kulturního a společenského života v regionu jak zajištěním zázemí, tak podporou samotné činnosti. Součástí tohoto cíle je také péče o veřejná prostranství, což zvýší atraktivitu obcí pro místní obyvatele i návštěvníky regionu. |
| Vzdělávání | | V rámci oblasti vzdělávání bude podpořena jednak infrastruktura ve vzdělávání, jednak samotná vzdělávací činnost, a to tak, aby došlo ke zkvalitnění vzdělávacího procesu, který v budoucnu přispěje obyvatelům k lepšímu uplatnění na trhu práce. |

| | | |
|---------------------------------------|--|---|
| Strategický cíl č. 2 | | Udržitelný rozvoj území MAS Uničovsko |
| <i>Popis cíle dle oblastí rozvoje</i> | | |
| Infrastruktura | | K naplnění tohoto cíle chce MAS Uničovsko přispět zvýšením kvality dopravní i technické infrastruktury a vodního hospodářství. Důraz bude kladen také na to, aby dopravní infrastruktura přispěla k bezpečnějšímu přesunu obyvatel. |

| | |
|-------------------|---|
| Příroda a krajina | Důležitým úkolem oblasti je péče o životní prostředí a krajinu na území MAS a její uchování v co nejlepším stavu i pro příští generace. K naplnění strategického cíle má v tomto případě přispět ochrana vod, kvality ovzduší, péče o zeleň, a rovněž aktivity v rámci odpadového hospodářství. |
| Kulturní dědictví | Na území MAS Uničovsko se nachází množství památek místního významu i oblíbených místních tradic, které je vhodné s ohledem na naplnění strategického cíle udržovat. |

| Strategický cíl č. 3 Území MAS Uničovsko pracuje a rozvíjí se | |
|---|---|
| <i>Popis cíle dle oblastí rozvoje</i> | |
| Podnikání a trh práce | Vzhledem k tomu, že region území MAS Uničovsko patří mezi území s nadprůměrnou nezaměstnaností, je logické, že jedním z cílů realizace SCLLD musí být podpora rozvoje ekonomické činnosti. Hlavním smyslem realizace a naplňování tohoto cíle je podpora a stabilizace podnikatelského prostředí v regionu (zemědělského i nezemědělského). Součástí realizace tohoto cíle je podpora vzniku sociálních podniků, které zaměstnávají lidi sociálně či zdravotně znevýhodněné na trhu práce. Patří zde rovněž zvyšování kvalifikace pracovníků a zlepšování možností firem, což povede k úspěšnému uplatnění v ekonomické činnosti. |
| Cestovní ruch | Vzhledem k přírodním i kulturním atraktivitám nacházejícím se na území MAS zde existuje určitý potenciál v oblasti cestovního ruchu. Realizací SCLLD chce MAS Uničovsko stabilizovat nabídku cestovního ruchu a přispět tak ke zvýšení ekonomické aktivity na území ve své působnosti. |
| Spolupráce a komunikace | Rozvíjet území nelze bez přispění spolupráce mezi jednotlivými relevantními aktéry a vzájemné komunikace nad stavem rozvoje a jeho směřováním či výměny dosavadního know-how. |

Zdroj: Vlastní zpracování

Strategické cíle byly rozděleny do jednotlivých oblastí rozvoje, které byly zpřesněny do podoblastí. K podoblastem jsou přiřazeny specifické cíle, a ty obsahují opatření a aktivity. Vše je přehledně uvedeno v následující hierarchii.

Tabulka 40: Navázání specifických cílů

| Strategický cíl | Oblast rozvoje | Podoblast rozvoje | Specifický cíl |
|--|-----------------------|---|--|
| 1 Území MAS Uničovsko bude místem pro kvalitní a plnohodnotný život obyvatel s ohledem na okolní prostředí | Občanská vybavenost | Občanská infrastruktura | 1.1 Zajištění kvalitní a dostupné občanské vybavenosti v sídlech |
| | | Aktivity občanů | |
| | Vzdělávání | Infrastruktura ve vzdělávání | 1.2 Zvyšování kvality, modernizace a podpora vzdělávání |
| | | Vzdělávací činnost | |
| 2 Udržitelný rozvoj území MAS Uničovsko | Infrastruktura | Vodní hospodářství | 2.1 Dobudování a zkvalitnění technické a dopravní infrastruktury |
| | | Technická a dopravní infrastruktura | |
| | Příroda a krajina | Ochrana vod, kvalita ovzduší a půdy, péče o zeleň | 2.2 Zlepšení stavu životního prostředí |
| | | Odpadové hospodářství | |
| | Kulturní dědictví | Památky | 2.3 Rekonstrukce kulturního dědictví |
| | | Tradice | |
| 3 Území MAS Uničovsko pracuje a rozvíjí se | Podnikání a trh práce | Podnikání | 3.1 Podpora podnikání a trhu práce |
| | | Trh práce | |
| | | Zemědělství | 3.2 Zajištění rozvoje zemědělské výroby |
| | Cestovní ruch | Propagace regionu | 3.3 Rozvoj cestovního ruchu na |

| | | | |
|--|-------------------------|--|--|
| | | Podpora služeb v oblasti cestovního ruchu | území MAS |
| | Spolupráce a komunikace | Spolupráce a komunikace s ostatními subjekty | 3.4 Zefektivnění komunikace a posílení spolupráce s partnery na regionální, národní a mezinárodní úrovni |

Zdroj: Vlastní zpracování

Splnění strategických cílů bude dosaženo současným naplňováním uvedených specifických cílů, které se skládají z jednotlivých opatření a jejich aktivit.

Tabulka 41: Popis opatření a aktivit

| Strategický cíl 1 | | Území MAS Uničovsko bude místem pro kvalitní a plnohodnotný život obyvatel s ohledem na okolní prostředí |
|---|--|--|
| Specifický cíl | Opatření | Aktivity |
| 1.1 Zajistit kvalitní a dostupné občanské vybavenosti v sídlech | 1.1.1 Výstavba, opravy a rekonstrukce veřejných budov, zvýšení jejich energetické úspornosti | <ul style="list-style-type: none"> → Úpravy a rekonstrukce objektů veřejné správy včetně modernizace vybavení. → Zlepšování tepelných vlastností budov (zateplení obvodového pláště, výměna a rekonstrukce oken a dveří apod.). → Obnova budov sloužících hasičským sborům. |
| | 1.1.2 Rekonstrukce a znovu obydlení nevyužitých domů a bytů | <ul style="list-style-type: none"> → Rekonstrukce dlouho nevyužívaných domů a bytů. → Vytvoření nabídky dlouho nevyužitých domů a bytů k opětovnému využití. → Adaptace nevyužívaných domů a bytů pro potřeby sociálního bydlení. |
| | 1.1.3 Podpora zařízení poskytujících sociální služby | <ul style="list-style-type: none"> → Stavby, stavební úpravy, pořízení vybavení a případné související úpravy venkovního prostranství (zeleň, parková úprava za účelem vytvoření prostoru pro setkávání komunit ohrožených sociálním vyloučením. |

| | | |
|--|---|--|
| | 1.1.4 Úprava veřejných zařízení a prostranství | <ul style="list-style-type: none">→ Investice do obnovy či úpravy návsi/náměstí, parků a dalších veřejných prostor.→ Obnova a úprava veřejné zeleně a drobných vodních prvků.→ Budování a obnova veřejného osvětlení, instalace veřejných rozhlasů, informačních systémů. |
| | 1.1.5 Výstavba a obnova zázemí pro komunitní a spolkovou činnost, pořízení vybavení | <ul style="list-style-type: none">→ Zajištění infrastruktury (vybavení, umístění) pro komunitní činnost. |
| | 1.1.6 Výstavba a obnova kulturních, sportovních a volnočasových areálů | <ul style="list-style-type: none">→ Rekonstrukce a výstavba kulturních domů.→ Rekonstrukce a výstavba sportovních areálů a hřišť.→ Rekonstrukce a výstavba volnočasových areálů. |
| | 1.1.7 Podpora volnočasových akcí pro děti, mládež, rodiny a místní komunity | <ul style="list-style-type: none">→ Podpora vzniku a fungování spolků a zájmových sdružení. |
| | 1.1.8 Zkvalitnění sociálních a poradenských služeb | <ul style="list-style-type: none">→ Výstavba či rekonstrukce zařízení pro poskytování sociálních služeb.→ Rozvoj infrastruktury komunitních center.→ Podpora terénních, ambulantních a pobytových sociálních služeb.→ Podpora poradenských služeb pro znevýhodněné osoby. |

| | | |
|--|---|---|
| 1.2 Zvýšit kvalitu vzdělávání, modernizovat jej a podporovat | 1.2.1 Výstavba a modernizace předškolních a školních zařízení a výukových prostor včetně vybavení | <ul style="list-style-type: none"> → Rozšíření kapacit pro předškolní vzdělávání, pořízení potřebného vybavení. → Výstavba, rekonstrukce a vybavení odborných učeben pro základní a střední vzdělávání. → Úprava a modernizace zařízení pro celoživotní vzdělávání a zájmové vzdělávání, pořízení potřebného vybavení. → Infrastruktura na podporu inkluzivního vzdělávání. |
| | 1.2.2 Podpora spolupráce vzdělávacích institucí a dalších subjektů | <ul style="list-style-type: none"> → Propojování vzdělávání s potřebami trhu práce. → Zajištění odborné praxe. |
| | 1.2.3 Další vzdělávací aktivity nad rámec běžné školní docházky | <ul style="list-style-type: none"> → Vzdělávací kurzy. → Celoživotní vzdělávání. → Rozvoj kompetencí. |
| | 1.2.4 Podpora osvětových akcí | <ul style="list-style-type: none"> → Mimoškolní vzdělávací aktivity. → Kroužky. |

| | | |
|--------------------------|--|--|
| Strategický cíl 2 | | Udržitelný rozvoj území MAS Uničovsko |
| Specifický cíl | Opatření | Aktivity |
| 2.1 Dobudovat technickou | 2.1.1 Rekonstrukce, výstavba a ochrana vodohospodářské | → Výstavba a modernizace vodovodů, úpraven vody, vodojemů, |

| | | |
|---|--|---|
| a dopravní infrastrukturu, kde je to vyžadováno a zajistit její dostatečnou kvalitu | infrastruktury | zařízení pro jímání a úpravu vody. → Výstavba a modernizace kanalizace a ČOV. → Zřízení a údržba obecních studen, drobných zdrojů vody, zařízení pro odběr a úpravu vodních zdrojů apod. |
| | 2.1.2 Zajištění rozvoje další technické infrastruktury | → Výstavba a modernizace energetických vedení. → Výstavba a modernizace komunikačních vedení. |
| | 2.1.3 Obnova a výstavba místních i účelových komunikací pro motorovou dopravu a ploch statické dopravy | → Výstavba a rekonstrukce místních komunikací. → Výstavba a rekonstrukce účelových komunikací. → Výstavba a rekonstrukce parkovišť. |
| | 2.1.4 Výstavba cyklostezek a cyklotras, včetně doprovodné infrastruktury | → Výstavba samostatných stezek pro cyklisty nebo stezek pro cyklisty a chodce se společným nebo odděleným provozem (s dopravním značením C8a,b, C9a,b nebo C10a,b). → Výstavba jízdních pruhů pro cyklisty nebo společných pásů pro cyklisty a chodce v přidruženém prostoru silnic a místních komunikací (s dopravním značením C8a,b, C9a,b nebo C10a,b). → Realizace liniových opatření pro cyklisty v hlavním dopravním prostoru silnic a místních komunikací v podobě vyhrazených jízdních pruhů pro cyklisty, piktogramových koridorů pro cyklisty nebo vyhrazených jízdních pruhů pro autobusy a jízdní |

| | | |
|--|---|---|
| | | kola. |
| | 2.1.5 Bezpečnost obyvatel v dopravě | <ul style="list-style-type: none"> → Rekonstrukce, modernizace a výstavba chodníků podél silnic I., II. a III. třídy a místních komunikací, přizpůsobených osobám s omezenou schopností pohybu a orientace. → Rekonstrukce, modernizace a výstavba bezbariérových komunikací pro pěší k zastávkám veřejné hromadné dopravy. → Rekonstrukce, modernizace a výstavba podchodů nebo lávek pro chodce přes silnice I., II. a III. třídy, místní komunikace, železniční a tramvajovou dráhu, přizpůsobených osobám s omezenou schopností pohybu a orientace a navazujících na bezbariérové komunikace pro pěší. |
| 2.2 Zlepšení stavu životního prostředí | 2.2.1 Úprava stávajících vodních ploch a vodních toků | → Péče o vodní nádrže a vodní toky, potoky, studánky atd. |
| | 2.2.2 Snížení prašnosti a hlučnosti v sídlech | <ul style="list-style-type: none"> → Snižování emisí z lokálního vytápění domácností. → Náhrada a rekonstrukce stávajících stacionárních zdrojů znečištění firem. → Pořízení technologií a změny technologických postupů vedoucí ke snížení emisí znečišťujících látek nebo ke snížení úrovně znečištění ovzduší. → Protihlukové stěny, pásy zeleně. |

| | | |
|--|---|---|
| | 2.2.3 Realizace protipovodňových a protierozních opatření | <ul style="list-style-type: none"> → Zprůtočnění nebo zvýšení retenčního potenciálu koryt vodních toků. → Hospodaření se srážkovými vodami v intravilánu a jejich další využití. → Stabilizace a sanace svahových nestabilit. → Realizace návrhů možných nových protipovodňových opatření. → Budování, rozšíření a zkvalitnění varovných systémů, digitální povodňové plány. |
| | 2.2.4 Péče o zeleň ve volné krajině | <ul style="list-style-type: none"> → Údržba lesů, luk apod. → Péče o nově vznikající ekosystémy. |
| | 2.2.5 Lepší zajištění nakládání se separovaným odpadem a biologicky rozložitelným odpadem | <ul style="list-style-type: none"> → Vybudování nových a modernizace stávajících sběrných dvorů. → Vybudování a obnova míst ke třídění odpadů. → Kompostárny. → Systém nakládání s BRKO. → Spolupráce obcí v oblasti nakládání s odpady. → Prevence vzniku odpadů. |
| | 2.2.6 Rekultivace starých ekologických zátěží | <ul style="list-style-type: none"> → Likvidace a rekultivace nepovolených skládek. |

| | | |
|---|---|---|
| | | → EVVO v oblasti odpadového hospodářství. |
| 2.3 Rekonstrukce kulturního dědictví | 2.3.1 Ochrana a obnova historických, kulturních a technických památek i místně významných staveb | → Obnova památek pro jejich využití v cestovním ruchu. → Digitalizace kroniky či jiných důležitých spisů a listin. |
| | 2.3.2 Podpora místních tradic | → Podpora organizace tradičních akcí a zvyků. → Podpora místních umělců. |

| Strategický cíl 3 Území MAS Uničovsko pracuje a rozvíjí se | | |
|--|---|---|
| Specifický cíl | Opatření | Aktivity |
| 3.1 Podpořit místní podnikatelské aktivity a | 3.1.1 Zajištění vhodné infrastruktury pro podnikání nezemědělských podniků | → Aktivity vedoucí k založení a rozvoji nezemědělských činností: <ul style="list-style-type: none"> ○ Pořízení strojů, technologií a dalšího vybavení sloužícího pro nezemědělskou činnost. ○ Doplňující výdaje jako součást projektu (úprava povrchů, náklady na výstavbu odstavných stání). |
| | 3.1.2 Podpora zakládání nových podniků | → Podpora vzniku nových podniků, včetně nových živností. → Podpora vzdělávání pro začínající podnikatele. → Rozšíření nabídky řemesel v regionu. |
| | 3.1.3 Propagace a podpora odbytu místních výrobků | → Podpora regionálního značení výrobků. |

| | | |
|--|---|---|
| | | → Podpora místního prodeje regionálních produktů. |
| | 3.1.4 Podpora služeb přispívajících začleňování na trh práce | → Podpora vytváření nových pracovních míst na lokální úrovni. → Podpora spolupráce aktérů na místní úrovni při řešení lokální nezaměstnanosti, zjišťování potřeb lokálních zaměstnavatelů. → Vzdělávání venkovského obyvatelstva v oblastech relevantních pro zvýšení lokální zaměstnanosti a poradenství pro získání zaměstnání. |
| | 3.1.5 Rozvoj sociálního podnikání | → Poskytování vybraných sociálních služeb v souladu se zákonem č. 108/2006 Sb., s cílem sociálního začlenění a prevence sociálního vyloučení osob sociálně vyloučených či sociálním vyloučením ohrožených. → Podpora komunitní sociální práce a komunitních center. → Aktivity v rámci sociálního začleňování nad rámec/mimo režim zákona č. 108/2006 Sb. |
| 3.1.6 Podpora prorodinných opatření pro zvýšení uplatnění rodičů na trhu práce | → Podpora zařízení, která doplní chybějící kapacitu stávajících institucionálních forem zařízení (typu školní družiny, kluby), s možností podpory příměstských táborů v době školních prázdnin. → Podpora dětských skupin pro podniky i veřejnost. | |

| | | |
|---|---|---|
| <p>3.2 Zajištění rozvoje zemědělské výroby</p> | <p>3.2.1 Modernizace provozu a infrastruktury zemědělských podniků (včetně zemědělské techniky)</p> | <ul style="list-style-type: none"> → Pořízení technologií pro živočišnou výrobu (podpora se týká chovu skotu, prasat, ovcí, koz, drůbeže, králíků a koní). → Investice do pořízení speciálních mobilních strojů pro zemědělskou výrobu. → Investice do pořízení peletovacích zařízení pro vlastní spotřebu v zemědělském podniku. → Doplnující výdaje jako součást projektu (úprava povrchů, náklady na výstavbu odstavných stání). |
| <p>3.3 Rozvoj cestovního ruchu na území MAS</p> | <p>3.3.1 Propagace regionu a turistických cílů</p> | <ul style="list-style-type: none"> → Podpora společných nástrojů propagace a marketingu na území regionu. → Tvorba a distribuce propagačních materiálů. → Tvorba komplexních turistických produktů. |
| | <p>3.3.2 Podpora zvyšování a zkvalitňování ubytovacích a stravovacích kapacit</p> | <ul style="list-style-type: none"> → Rozšiřování a modernizace stávajících ubytovacích a stravovacích kapacit. → Podpora vzniku nových a modernizace stávajících restauračních zařízení. |
| | <p>3.3.3 Vytvoření a obnova naučných a turistických stezek, hipostezky</p> | <ul style="list-style-type: none"> → Infrastruktura pro aktivní formy turistiky (cyklo, pěší, hippo). → Osazení informačních tabulí, odpočinková místa, parkovací |

| | | |
|--|---|---|
| | | plochy apod. |
| | 3.3.4 Rozvoj agroturistiky a sportovně rekreačních služeb | <p>→ Podpora aktivit, kde se turisté účastní atraktivních aktivit přirozeně vyplývajících ze zemědělského hospodaření.</p> <p>→ Podpora vzniku a funkčního provozu cyklopůjčoven, cykloservisů, občerstvovacích zařízení atd.</p> |
| 3.4 Zefektivnění komunikace a posílení spolupráce s partnery na regionální, národní a mezinárodní úrovni | 3.4.1 Realizace projektů zaměřených na spolupráci | <p>→ Realizace propagačních, informačních, vzdělávacích a volnočasových aktivit, například:</p> <ul style="list-style-type: none"> ○ Pořádání konferencí, workshopů, exkurzí, výstav, setkání partnerů s přenosem příkladů správné praxe. ○ Vydávání publikací, brožur či letáků. ○ Aktivity zvyšující transparentnost, udržitelnost a efektivní fungování NNO, snižující závislost NNO na veřejných zdrojích ○ Podpora užší spolupráce a provázanosti mezi členy MAS napříč hospodářskými sektory. |

Zdroj: Vlastní zpracování

Jednotlivá výše jmenovaná opatření SCLLD vycházejí z analytické části a vytvořené SWOT analýzy. Toto vzájemné propojení je znázorněno v tabulce níže.

Tabulka 42: Provázání analytické a strategické části

| Opatření (Strategická část) | Analytická část | SWOT analýza |
|--|--|---|
| 1.1.1 Výstavba, opravy a rekonstrukce veřejných budov, zvýšení jejich energetické úspornosti | 2.1.4 Vybavenost obcí, služby obyvatelům | SWOT analýza v kapitole 2.2.1.1. Občanská vybavenost (občanská infrastruktura, aktivity občanů) |
| 1.1.2 Rekonstrukce a znovu obydlení nevyužitých domů a bytů | 2.1.5 Domovní a bytový fond | SWOT analýza v kapitole 2.2.1.1. Občanská vybavenost (občanská infrastruktura, aktivity občanů) |
| 1.1.3 Podpora zařízení poskytujících sociální služby | 2.1.4 Vybavenost obcí, služby obyvatelům | SWOT analýza v kapitole 2.2.1.1. Občanská vybavenost (občanská infrastruktura, aktivity občanů) |
| 1.1.4 Úprava veřejných zařízení a prostranství | 2.1.4 Vybavenost obcí, služby obyvatelům | SWOT analýza v kapitole 2.2.1.1. Občanská vybavenost (občanská infrastruktura, aktivity občanů) |
| 1.1.5 Výstavba a obnova zázemí pro komunitní a spolkovou činnost, pořízení vybavení | 2.1.6 Spolky a volnočasové aktivity | SWOT analýza v kapitole 2.2.1.1. Občanská vybavenost (občanská infrastruktura, aktivity občanů) |
| 1.1.6 Výstavba a obnova kulturních, sportovních | 2.1.6 Spolky a volnočasové aktivity | SWOT analýza v kapitole 2.2.1.1. Občanská vybavenost (občanská infrastruktura, aktivity |

| | | |
|---|---|---|
| a volnočasových areálů | | občanů) |
| 1.1.7 Podpora volnočasových akcí pro děti, mládež, rodiny a místní komunity | 2.1.6 Spolky a volnočasové aktivity | SWOT analýza v kapitole 2.2.1.1. Občanská vybavenost (občanská infrastruktura, aktivity občanů) |
| 1.1.8 Zkvalitnění sociálních a poradenských služeb | 2.1.4 Vybavenost obcí, služby obyvatelům | SWOT analýza v kapitole 2.2.1.1. Občanská vybavenost (občanská infrastruktura, aktivity občanů) |
| 1.2.1 Výstavba a modernizace předškolních a školních zařízení a výukových prostor včetně vybavení | 2.1.1 Obyvatelé území MAS 2.1.4 Vybavenost obcí, služby obyvatelům | SWOT analýza v kapitole 2.2.1.2 Vzdělávání (infrastruktura ve vzdělávání, vzdělávací činnost) |
| 1.2.2 Podpora spolupráce vzdělávacích institucí a dalších subjektů | 2.1.4 Vybavenost obcí, služby obyvatelům | SWOT analýza v kapitole 2.2.1.2 Vzdělávání (infrastruktura ve vzdělávání, vzdělávací činnost) |
| 1.2.3 Další vzdělávací aktivity nad rámec běžné školní docházky | 2.1.4 Vybavenost obcí, služby obyvatelům | SWOT analýza v kapitole 2.2.1.2 Vzdělávání (infrastruktura ve vzdělávání, vzdělávací činnost) |
| 1.2.4 Podpora osvětových akcí | 2.1.7 Životní prostředí 2.1.6 Spolky a volnočasové aktivity | SWOT analýza v kapitole 2.2.1.2 Vzdělávání (infrastruktura ve vzdělávání, vzdělávací činnost) |

| Opatření (Strategická část) | Analytická část | SWOT analýza |
|--|--------------------------------|--|
| 2.1.1 Rekonstrukce, výstavba a ochrana vodohospodářské infrastruktury | 2.1.2 Technická infrastruktura | SWOT analýza v kapitole 2.2.1.3 Infrastruktura (vodní hospodářství, technická a dopravní infrastruktura) |
| 2.1.2 Zajištění rozvoje další technické infrastruktury | 2.1.2 Technická infrastruktura | SWOT analýza v kapitole 2.2.1.3 Infrastruktura (vodní hospodářství, technická a dopravní infrastruktura) |
| 2.1.3 Obnova a výstavba místních i účelových komunikací pro motorovou dopravu a ploch statické dopravy | 2.1.3 Dopravní infrastruktura | SWOT analýza v kapitole 2.2.1.3 Infrastruktura (vodní hospodářství, technická a dopravní infrastruktura) |
| 2.1.4 Výstavba cyklostezek a cyklotras, včetně doprovodné infrastruktury | 2.1.3 Dopravní infrastruktura | SWOT analýza v kapitole 2.2.1.3 Infrastruktura (vodní hospodářství, technická a dopravní infrastruktura) |
| 2.1.5 Bezpečnost obyvatel v dopravě | 2.1.3 Dopravní infrastruktura | SWOT analýza v kapitole 2.2.1.3 Infrastruktura (vodní hospodářství, technická a dopravní infrastruktura) |
| 2.2.1 Úprava stávajících vodních ploch a vodních toků | 2.1.7 Životní prostředí | SWOT analýza v kapitole 2.2.1.4 Příroda a krajina (ochrana vod, kvalita ovzduší a půdy, |

| | | |
|--|-------------------------|--|
| | | péče o zeleň. Odpadové hospodářství) |
| 2.2.2 Snížení prašnosti a hlučnosti v sídlech | 2.1.7 Životní prostředí | SWOT analýza v kapitole 2.2.1.4 Příroda a krajina (ochrana vod, kvalita ovzduší a půdy, péče o zeleň. Odpadové hospodářství) |
| 2.2.3 Realizace protipovodňových a protierozních opatření | 2.1.7 Životní prostředí | SWOT analýza v kapitole 2.2.1.4 Příroda a krajina (ochrana vod, kvalita ovzduší a půdy, péče o zeleň. Odpadové hospodářství) |
| 2.2.4 Péče o zeleň ve volné krajině | 2.1.7 Životní prostředí | SWOT analýza v kapitole 2.2.1.4 Příroda a krajina (ochrana vod, kvalita ovzduší a půdy, péče o zeleň. Odpadové hospodářství) |
| 2.2.5 Lepší zajištění nakládání se separovaným odpadem a biologicky rozložitelným odpadem | 2.1.7 Životní prostředí | SWOT analýza v kapitole 2.2.1.4 Příroda a krajina (ochrana vod, kvalita ovzduší a půdy, péče o zeleň. Odpadové hospodářství) |
| 2.2.6 Rekultivace starých ekologických zátěží | 2.1.7 Životní prostředí | SWOT analýza v kapitole 2.2.1.4 Příroda a krajina (ochrana vod, kvalita ovzduší a půdy, péče o zeleň. Odpadové hospodářství) |
| 2.3.1 Ochrana a obnova historických, kulturních a technických památek i místně významných staveb | 2.1.8 Cestovní ruch | SWOT analýza v kapitole 2.2.1.5 Kulturní dědictví (památky, tradice) |

| | | |
|-------------------------------|---------------------|--|
| 2.3.2 Podpora místních tradic | 2.1.8 Cestovní ruch | SWOT analýza v kapitole 2.2.1.5 Kulturní dědictví (památky, tradice) |
|-------------------------------|---------------------|--|

| Opatření (Strategická část) | Analytická část | SWOT analýza |
|--|--------------------|---|
| 3.1.1 Zajištění vhodné infrastruktury pro podnikání nezemědělských podniků | 2.1.9 Hospodářství | SWOT analýza v kapitole 2.2.1.6 Podnikání a trh práce (podnikání, trh práce, zemědělství) |
| 3.1.2 Podpora zakládání nových podniků | 2.1.9 Hospodářství | SWOT analýza v kapitole 2.2.1.6 Podnikání a trh práce (podnikání, trh práce, zemědělství) |
| 3.1.3 Propagace a podpora odbytu místních výrobků | 2.1.9 Hospodářství | SWOT analýza v kapitole 2.2.1.6 Podnikání a trh práce (podnikání, trh práce, zemědělství) |
| 3.1.4 Podpora služeb přispívajících začleňování na trh práce | 2.1.9 Hospodářství | SWOT analýza v kapitole 2.2.1.6 Podnikání a trh práce (podnikání, trh práce, zemědělství) |
| 3.1.5 Rozvoj sociálního podnikání | | SWOT analýza v kapitole 2.2.1.6 Podnikání a trh práce (podnikání, trh práce, zemědělství) |
| 3.1.6 Podpora prorodinných opatření pro zvýšení uplatnění rodičů na trhu práce | 2.1.9 Hospodářství | SWOT analýza v kapitole 2.2.1.6 Podnikání a trh práce (podnikání, trh práce, zemědělství) |
| 3.2.1 Modernizace provozu a infrastruktury zemědělských podniků (včetně zemědělské techniky) | 2.1.9 Hospodářství | SWOT analýza v kapitole 2.2.1.6 Podnikání a trh práce (podnikání, trh práce, zemědělství) |

| | | |
|--|---|--|
| 3.3.1 Propagace regionu a turistických cílů | 2.1.8 Cestovní ruch | SWOT analýza v kapitole 2.2.1.7 Cestovní ruch (propagace regionu, podpora služeb v oblasti cestovního ruchu) |
| 3.3.2 Podpora zvyšování a zkvalitňování ubytovacích a stravovacích kapacit | 2.1.8 Cestovní ruch | SWOT analýza v kapitole 2.2.1.7 Cestovní ruch (propagace regionu, podpora služeb v oblasti cestovního ruchu) |
| 3.3.3 Vytvoření a obnova naučných a turistických stezek, hipostezky | 2.1.8 Cestovní ruch | SWOT analýza v kapitole 2.2.1.7 Cestovní ruch (propagace regionu, podpora služeb v oblasti cestovního ruchu) |
| 3.3.4 Rozvoj agroturistiky a sportovně rekreačních služeb | 2.1.8 Cestovní ruch | SWOT analýza v kapitole 2.2.1.7 Cestovní ruch (propagace regionu, podpora služeb v oblasti cestovního ruchu) |
| 3.4.1 Realizace projektů zaměřených na spolupráci | Napříč celá analytická část (různé oblasti) | SWOT analýza v kapitole 2.2.1.8 Spolupráce a komunikace (s ostatními subjekty) |

Zdroj: Vlastní zdroje

Jednotlivá navržená opatření vycházejí z integrovaného přístupu a jsou mezi sebou více či méně propojená. Toto propojení je demonstrováno koincidenční maticí níže.

Tabulka 43: Koincidenční matice – synergie vazeb mezi jednotlivými opatřeními

| | 1.1.1 | 1.1.2 | 1.1.3 | 1.1.4 | 1.1.5 | 1.1.6 | 1.1.7 | 1.1.8 | 1.2.1 | 1.2.2 | 1.2.3 | 1.2.4 | 2.1.1 | 2.1.2 | 2.1.3 | 2.1.4 | 2.1.5 | 2.2.1 | 2.2.2 | 2.2.3 | 2.2.4 | 2.2.5 | 2.2.6 | 2.3.1 | 2.3.2 | 3.1.1 | 3.1.2 | 3.1.3 | 3.1.4 | 3.1.5 | 3.1.6 | 3.2.1 | 3.3.1 | 3.3.2 | 3.3.3 | 3.3.4 | 3.4.1 |
|-------|-------|-------|-------|-------|-------|-------|-------|-------|-------|-------|-------|-------|-------|-------|-------|-------|-------|-------|-------|-------|-------|-------|-------|-------|-------|-------|-------|-------|-------|-------|-------|-------|-------|-------|-------|-------|-------|
| 1.1.1 | | 2 | 3 | 3 | 3 | 3 | 2 | 2 | 2 | 1 | 1 | 1 | 1 | 1 | 1 | 1 | 1 | 0 | 1 | 0 | 0 | 0 | 0 | 2 | 1 | 0 | 0 | 0 | 0 | 1 | 1 | 0 | 0 | 0 | 2 | | |
| 1.1.2 | 2 | | 3 | 3 | 1 | 0 | 0 | 1 | 1 | 0 | 0 | 0 | 2 | 2 | 2 | 2 | 2 | 0 | 2 | 0 | 0 | 1 | 1 | 0 | 0 | 1 | 1 | 0 | 3 | 1 | 1 | 1 | 0 | 2 | 0 | 0 | 2 |
| 1.1.3 | 3 | 3 | | 1 | 2 | 2 | 3 | 1 | 1 | 1 | 1 | 0 | 0 | 0 | 0 | 0 | 0 | 0 | 0 | 0 | 0 | 0 | 0 | 0 | 0 | 0 | 1 | 0 | 3 | 2 | 2 | 0 | 0 | 0 | 0 | 2 | |
| 1.1.4 | 3 | 3 | 1 | | 1 | 2 | 2 | 0 | 1 | 0 | 0 | 0 | 2 | 2 | 3 | 3 | 3 | 2 | 3 | 1 | 2 | 2 | 2 | 3 | 3 | 0 | 0 | 0 | 0 | 0 | 0 | 0 | 3 | 1 | 1 | 1 | 2 |
| 1.1.5 | 3 | 1 | 2 | 1 | | 3 | 3 | 2 | 1 | 0 | 0 | 2 | 0 | 0 | 0 | 1 | 0 | 1 | 0 | 0 | 0 | 0 | 0 | 1 | 3 | 0 | 0 | 0 | 0 | 0 | 1 | 0 | 1 | 0 | 1 | 1 | 2 |
| 1.1.6 | 3 | 0 | 2 | 2 | 3 | | 3 | 0 | 1 | 0 | 0 | 1 | 0 | 0 | 0 | 0 | 0 | 0 | 0 | 1 | 1 | 0 | 0 | 0 | 0 | 0 | 0 | 0 | 0 | 0 | 0 | 0 | 0 | 0 | 2 | 3 | 2 |
| 1.1.7 | 2 | 0 | 3 | 2 | 3 | 3 | | 0 | 1 | 1 | 1 | 3 | 0 | 0 | 0 | 0 | 0 | 0 | 0 | 0 | 0 | 0 | 0 | 0 | 2 | 0 | 0 | 0 | 2 | 0 | 2 | 0 | 0 | 0 | 2 | 2 | 2 |
| 1.1.8 | 2 | 1 | 1 | 0 | 2 | 0 | 0 | | 0 | 2 | 1 | 1 | 0 | 0 | 0 | 0 | 0 | 0 | 0 | 0 | 0 | 0 | 0 | 0 | 0 | 0 | 0 | 0 | 0 | 3 | 3 | 3 | 0 | 0 | 0 | 0 | 2 |
| 1.2.1 | 2 | 1 | 1 | 1 | 1 | 1 | 1 | 0 | | 3 | 3 | 3 | 1 | 1 | 2 | 2 | 2 | 0 | 0 | 1 | 0 | 0 | 0 | 0 | 0 | 0 | 1 | 0 | 3 | 1 | 2 | 0 | 0 | 0 | 0 | 2 | |
| 1.2.2 | 1 | 0 | 1 | 0 | 0 | 0 | 1 | 2 | 3 | | 3 | 3 | 0 | 0 | 0 | 1 | 0 | 0 | 0 | 0 | 0 | 0 | 0 | 0 | 0 | 1 | 2 | 1 | 3 | 3 | 2 | 0 | 0 | 0 | 0 | 2 | |
| 1.2.3 | 1 | 0 | 1 | 0 | 0 | 0 | 1 | 1 | 3 | 3 | | 3 | 0 | 0 | 0 | 1 | 0 | 0 | 0 | 0 | 0 | 0 | 0 | 0 | 1 | 0 | 0 | 0 | 3 | 3 | 3 | 0 | 0 | 0 | 0 | 2 | |
| 1.2.4 | 1 | 0 | 0 | 0 | 2 | 1 | 3 | 1 | 3 | 3 | 3 | | 0 | 0 | 0 | 0 | 0 | 0 | 0 | 0 | 0 | 0 | 0 | 0 | 1 | 0 | 0 | 0 | 3 | 0 | 3 | 0 | 0 | 0 | 0 | 2 | |
| 2.1.1 | 1 | 2 | 0 | 2 | 0 | 0 | 0 | 0 | 1 | 0 | 0 | 0 | | 3 | 3 | 1 | 1 | 2 | 0 | 3 | 1 | 0 | 0 | 0 | 0 | 3 | 2 | 0 | 0 | 0 | 0 | 3 | 1 | 0 | 0 | 2 | |

| | 1.1.1 | 1.1.2 | 1.1.3 | 1.1.4 | 1.1.5 | 1.1.6 | 1.1.7 | 1.1.8 | 1.2.1 | 1.2.2 | 1.2.3 | 1.2.4 | 2.1.1 | 2.1.2 | 2.1.3 | 2.1.4 | 2.1.5 | 2.2.1 | 2.2.2 | 2.2.3 | 2.2.4 | 2.2.5 | 2.2.6 | 2.3.1 | 2.3.2 | 3.1.1 | 3.1.2 | 3.1.3 | 3.1.4 | 3.1.5 | 3.1.6 | 3.2.1 | 3.3.1 | 3.3.2 | 3.3.3 | 3.3.4 | 3.4.1 | |
|-------|-------|-------|-------|-------|-------|-------|-------|-------|-------|-------|-------|-------|-------|-------|-------|-------|-------|-------|-------|-------|-------|-------|-------|-------|-------|-------|-------|-------|-------|-------|-------|-------|-------|-------|-------|-------|-------|---|
| 2.1.2 | 1 | 2 | 0 | 2 | 0 | 0 | 0 | 0 | 1 | 0 | 0 | 0 | 3 | | 3 | 1 | 1 | 0 | 0 | 0 | 0 | 0 | 0 | 0 | 0 | 0 | 3 | 2 | 0 | 0 | 0 | 0 | 3 | 1 | 0 | 0 | 0 | 2 |
| 2.1.3 | 1 | 2 | 0 | 3 | 0 | 0 | 0 | 0 | 2 | 0 | 0 | 0 | 3 | 3 | | 3 | 3 | 0 | 2 | 0 | 0 | 0 | 0 | 1 | 0 | 3 | 2 | 0 | 3 | 3 | 1 | 3 | 3 | 3 | 2 | 2 | 2 | |
| 2.1.4 | 1 | 2 | 0 | 3 | 1 | 0 | 0 | 0 | 2 | 1 | 1 | 0 | 1 | 1 | 3 | | 3 | 1 | 0 | 2 | 1 | 0 | 0 | 2 | 2 | 1 | 3 | 0 | 1 | 1 | 1 | 1 | 3 | 3 | 3 | 3 | 2 | |
| 2.1.5 | 1 | 2 | 0 | 3 | 0 | 0 | 0 | 0 | 2 | 0 | 0 | 0 | 1 | 1 | 3 | 3 | | 0 | 1 | 1 | 0 | 0 | 0 | 1 | 0 | 1 | 1 | 0 | 0 | 0 | 0 | 1 | 1 | 1 | 3 | 2 | 2 | |
| 2.2.1 | 0 | 0 | 0 | 2 | 1 | 0 | 0 | 0 | 0 | 0 | 0 | 0 | 2 | 0 | 0 | 1 | 0 | | 1 | 3 | 3 | 1 | 1 | 0 | 0 | 1 | 1 | 0 | 1 | 0 | 0 | 3 | 3 | 1 | 3 | 3 | 2 | |
| 2.2.2 | 1 | 2 | 0 | 3 | 0 | 0 | 0 | 0 | 0 | 0 | 0 | 0 | 0 | 0 | 2 | 0 | 1 | 1 | | 2 | 2 | 0 | 1 | 0 | 0 | 3 | 3 | 0 | 0 | 1 | 0 | 3 | 0 | 0 | 1 | 1 | 2 | |
| 2.2.3 | 0 | 0 | 0 | 1 | 0 | 1 | 0 | 0 | 1 | 0 | 0 | 0 | 3 | 0 | 0 | 2 | 1 | 3 | 2 | | 3 | 1 | 2 | 1 | 0 | 1 | 1 | 0 | 0 | 0 | 0 | 3 | 2 | 1 | 2 | 2 | 2 | |
| 2.2.4 | 0 | 0 | 0 | 2 | 0 | 1 | 0 | 0 | 0 | 0 | 0 | 0 | 1 | 0 | 0 | 1 | 0 | 3 | 2 | 3 | | 2 | 3 | 1 | 1 | 1 | 1 | 0 | 0 | 0 | 0 | 3 | 3 | 1 | 3 | 3 | 2 | |
| 2.2.5 | 0 | 1 | 0 | 2 | 0 | 0 | 0 | 0 | 0 | 0 | 0 | 0 | 0 | 0 | 0 | 0 | 0 | 1 | 0 | 1 | 2 | | 3 | 0 | 0 | 3 | 3 | 0 | 0 | 2 | 0 | 3 | 1 | 1 | 1 | 1 | 2 | |
| 2.2.6 | 0 | 1 | 0 | 2 | 0 | 0 | 0 | 0 | 0 | 0 | 0 | 0 | 0 | 0 | 0 | 0 | 0 | 1 | 1 | 2 | 3 | 3 | | 0 | 0 | 3 | 3 | 0 | 0 | 1 | 0 | 3 | 1 | 0 | 1 | 1 | 2 | |
| 2.3.1 | 2 | 0 | 0 | 3 | 1 | 0 | 0 | 0 | 0 | 0 | 0 | 0 | 0 | 0 | 1 | 2 | 1 | 0 | 0 | 1 | 1 | 0 | 0 | | 3 | 1 | 1 | 1 | 1 | 1 | 0 | 1 | 3 | 2 | 3 | 2 | 2 | |
| 2.3.2 | 1 | 0 | 0 | 3 | 3 | 0 | 2 | 0 | 0 | 0 | 1 | 1 | 0 | 0 | 0 | 2 | 0 | 0 | 0 | 0 | 1 | 0 | 0 | 3 | | 0 | 0 | 3 | 0 | 0 | 0 | 0 | 3 | 1 | 1 | 1 | 2 | |
| 3.1.1 | 0 | 1 | 0 | 0 | 0 | 0 | 0 | 0 | 0 | 1 | 0 | 0 | 3 | 3 | 3 | 1 | 1 | 1 | 3 | 1 | 1 | 3 | 3 | 1 | 0 | | 3 | 3 | 3 | 2 | 3 | 3 | 2 | 3 | 2 | 3 | 2 | |
| 3.1.2 | 0 | 1 | 1 | 0 | 0 | 0 | 0 | 0 | 1 | 2 | 0 | 0 | 2 | 2 | 2 | 3 | 1 | 1 | 3 | 1 | 1 | 3 | 3 | 1 | 0 | 3 | | 3 | 3 | 3 | 3 | 3 | 2 | 3 | 2 | 3 | 2 | |

| | 1.1.1 | 1.1.2 | 1.1.3 | 1.1.4 | 1.1.5 | 1.1.6 | 1.1.7 | 1.1.8 | 1.2.1 | 1.2.2 | 1.2.3 | 1.2.4 | 2.1.1 | 2.1.2 | 2.1.3 | 2.1.4 | 2.1.5 | 2.2.1 | 2.2.2 | 2.2.3 | 2.2.4 | 2.2.5 | 2.2.6 | 2.3.1 | 2.3.2 | 3.1.1 | 3.1.2 | 3.1.3 | 3.1.4 | 3.1.5 | 3.1.6 | 3.2.1 | 3.3.1 | 3.3.2 | 3.3.3 | 3.3.4 | 3.4.1 | |
|-------|-------|-------|-------|-------|-------|-------|-------|-------|-------|-------|-------|-------|-------|-------|-------|-------|-------|-------|-------|-------|-------|-------|-------|-------|-------|-------|-------|-------|-------|-------|-------|-------|-------|-------|-------|-------|-------|---|
| 3.1.3 | 0 | 0 | 0 | 0 | 0 | 0 | 0 | 0 | 0 | 1 | 0 | 0 | 0 | 0 | 0 | 0 | 0 | 0 | 0 | 0 | 0 | 0 | 0 | 0 | 1 | 3 | 3 | 3 | | 2 | 3 | 1 | 3 | 3 | 2 | 0 | 0 | 2 |
| 3.1.4 | 1 | 3 | 3 | 0 | 0 | 0 | 2 | 3 | 3 | 3 | 3 | 3 | 0 | 0 | 3 | 1 | 0 | 1 | 0 | 0 | 0 | 0 | 0 | 0 | 1 | 0 | 3 | 3 | 2 | | 3 | 3 | 3 | 1 | 1 | 1 | 1 | 2 |
| 3.1.5 | 0 | 1 | 2 | 0 | 0 | 0 | 0 | 3 | 1 | 3 | 3 | 0 | 0 | 0 | 3 | 1 | 0 | 0 | 1 | 0 | 0 | 2 | 1 | 1 | 0 | 2 | 3 | 3 | 3 | | 2 | 1 | 0 | 1 | 0 | 1 | 2 | |
| 3.1.6 | 0 | 1 | 2 | 0 | 1 | 0 | 2 | 3 | 2 | 2 | 3 | 3 | 0 | 0 | 1 | 1 | 0 | 0 | 0 | 0 | 0 | 0 | 0 | 0 | 0 | 0 | 3 | 3 | 1 | 3 | 2 | | 3 | 0 | 1 | 0 | 1 | 2 |
| 3.2.1 | 0 | 1 | 0 | 0 | 0 | 0 | 0 | 0 | 0 | 0 | 0 | 0 | 3 | 3 | 3 | 1 | 1 | 3 | 3 | 3 | 3 | 3 | 3 | 1 | 0 | 3 | 3 | 3 | 3 | 1 | 3 | | 2 | 3 | 2 | 3 | 2 | |
| 3.3.1 | 1 | 0 | 0 | 3 | 1 | 0 | 0 | 0 | 0 | 0 | 0 | 0 | 1 | 1 | 3 | 3 | 1 | 3 | 0 | 2 | 3 | 1 | 1 | 3 | 3 | 2 | 2 | 3 | 1 | 0 | 0 | 2 | | 3 | 3 | 3 | 2 | |
| 3.3.2 | 1 | 2 | 0 | 1 | 0 | 0 | 0 | 0 | 0 | 0 | 0 | 0 | 0 | 0 | 3 | 3 | 1 | 1 | 0 | 1 | 1 | 1 | 0 | 2 | 1 | 3 | 3 | 2 | 1 | 1 | 1 | 3 | 3 | | 3 | 3 | 2 | |
| 3.3.3 | 0 | 0 | 0 | 1 | 1 | 2 | 2 | 0 | 0 | 0 | 0 | 0 | 0 | 0 | 2 | 3 | 3 | 3 | 1 | 2 | 3 | 1 | 1 | 3 | 1 | 2 | 2 | 0 | 1 | 0 | 0 | 2 | 3 | 3 | | 3 | 2 | |
| 3.3.4 | 0 | 0 | 0 | 1 | 1 | 3 | 2 | 0 | 0 | 0 | 0 | 0 | 0 | 0 | 2 | 3 | 2 | 3 | 1 | 2 | 3 | 1 | 1 | 2 | 1 | 3 | 3 | 0 | 1 | 1 | 1 | 3 | 3 | 3 | 3 | | 2 | |
| 3.4.1 | 2 | 2 | 2 | 2 | 2 | 2 | 2 | 2 | 2 | 2 | 2 | 2 | 2 | 2 | 2 | 2 | 2 | 2 | 2 | 2 | 2 | 2 | 2 | 2 | 2 | 2 | 2 | 2 | 2 | 2 | 2 | 2 | 2 | 2 | 2 | 2 | 2 | |

Zdroj: Vlastní zpracování

Legenda: 3 – silná vazba, 2 – střední vazba, 1 – slabá vazba, 0 – bez významnější vazby

3.2 Popis integrovaných a inovativních rysů strategie a hierarchie cílů, včetně jasných a měřitelných cílů pro výstupy a výsledky

3.2.1 Integrované rysy strategie

Pod pojmem integrace chápeme sjednocení, ucelení, resp. organizaci prvků, které vytvářejí určitý celek. O integraci v území usiluje především samotná kancelář MAS a to mimo jiné například prostřednictvím realizace projektů spolupráce. Projekty spolupráce jsou přirozeně koncipovány a realizovány s vědomím toho, že z výstupů projektu bude mít užitek celé území MAS. Pro území tyto projekty přinesly řadu přínosů, ze kterých mohou čerpat subjekty ze všech obcí podnikatelského, veřejného i neziskového sektoru. Spolupráce má také nadregionální a mezinárodní charakter. Objevují se další náměty na projekty spolupráce do budoucna.

Již v samotném území MAS Uničovsko lze nalézt určité integrační prvky. Toto území je logicky uceleným regionem, který se vyznačuje několika znaky podporující integraci:

- Specifika obcí v blízkosti krajského města Olomouce.
- Přirozené dopravní vazby, spádovost většiny obcí do Uničova.
- Příbuzenské vazby mezi obcemi, spolková činnost se vyznačuje spoluprací členů z několika obcí.
- Množství malých sídel - místních částí (do 1500 obyvatel).
- Hanácké nářečí a venkovské (hanácké) tradice – např. masopust, smrtná neděle, velikonoční svátky (klapotání, pomlázka) a další.
- Orientace na podporu místní produkce a služeb.
- Pozitivní zkušenosti s metodou Leader z programového období 2007 – 2013.

Integrační prvky se tedy pochopitelně přenášejí do samotné Strategie komunitně vedeného místního rozvoje území MAS Uničovsko 2014 – 2020. Integrace je nosným prvkem celé strategie, proces strategického plánování pro období 2014 – 2020 byl veden skutečně komunitně. Na základě požadavků místních obyvatel bylo mimo jiné v každé obci regionu uskutečněno veřejné projednání ke směřování strategického dokumentu. V rámci tohoto projednání byly mapovány potřeby místních subjektů a ze strany MAS byly rámcově představeny dotační možnosti nového programového období. Strategie, a zejména samotná strategická část, byla již od samého počátku zpracovávána jako „integrovaná“, což znamená, že:

- Je platná pro ucelené území bez výjimky.
- Propojuje aktivity neziskového a soukromého sektoru – cíle a opatření jsou směřovány na různé typy žadatelů nebo kombinaci žadatelů v rámci jednoho projektu.

→ Prvky ve strategii jsou vzájemně podmíněné a tvoří tak sourodý celek.

Důležitým bodem je vytváření komplexních řešení, kdy je vždy snaha o to, aby daná lokalita (respektive problém této lokality) byla řešena v co největší možné šíři. To znamená, že někdy se může jednat i o doplnění části celku k dosažení cílového stavu. Dále předpokládáme, že integrací budou pro území vznikat synergické efekty.

Integrací tedy vnímáme určité sjednocení, ucelení dokumentu ve prospěch území.

Strategie bude naplňována prostřednictvím jednotlivých kroků – individuálních projektů – podporovaných z různých finančních zdrojů nebo i bez dotační podpory.

Tyto kroky povedou k naplnění cílů. Prostřednictvím cílů pak usilujeme o dosažení celkové vize a z ní vycházejícího strategického cíle.

MAS Uničovsko si stanovila 3 strategické cíle, které jsou naplňovány jednotlivými specifickými cíli. Jak již bylo uvedeno výše, k naplnění strategie povedou na nejnižší úrovni projekty (kroky), které budou provádět libovolné subjekty z území MAS. Snahou MAS je to, aby tyto kroky byly vzájemně logicky propojené. Na úrovni obce je toto zajištěno zpracovaným plánem rozvoje obce, který obsahuje jednotlivé záměry a jejich návaznost. Obdobný přístup je aplikován na území celé MAS, kdy propojení a návaznost projektů sleduje a koordinuje MAS.

Níže uvádíme příklady možných projektů s uvedením pojetí integrace ve vztahu k celkové strategii. Jedná se o fiktivní příklady, na kterých pouze chceme demonstrovat integraci v rámci strategie.

Integrace mezi specifickými cíli: Každý ze specifických cílů přispívá k naplnění strategického cíle různou měrou. Cíle jsou navzájem provázané (integrované).

Příklad č. 1: Projekt obnášející opravu kostela, kdy bude současně provedena rekonstrukce části místní komunikace, s chodníkem, lavičkou a odpadkovým košem. Nově bude zřízeno parkoviště s osmi parkovacími místy a nový sloup veřejného osvětlení.

Komentář: Projekt tohoto typu naplňuje současně specifický cíl 1.1 a specifický cíl 2.1 a také přináší další efekty, jako vytvoření prostoru k odpočinku a setkávání občanů.

Příklad č. 2: Projekt zaměřený na nakládání s odpadem v několika obcích – jedná se o pořízení sběrných nádob na bioodpad a nápojové kartony, protože tyto dva typy kontejnerů v obcích chybí. Součástí je i osvětlová a informační kampaň pro veřejnost a žáky škol – plakáty, letáky a krátké video na webových stránkách žadatele a MAS.

Komentář: Tento projekt naplňuje specifický cíl 2.2 a specifický cíl 1.2. Současně je také příkladem výše zmíněného komplexního řešení, protože doplňuje stávající stav o nové prvky.

Integrace mezi opatřeními: Jednotlivá opatření jsou navzájem provázaná, a to jak v rámci jednoho cíle, tak napříč cíli.

Příklad: Zemědělský podnik nakoupí technické vybavení. Díky tomu se urychlí jeho činnost a získá tak kapacity pro pořádání agroturistiky. Taková kombinace projektů naplňuje opatření ze specifického cíle 3.2 a specifický cíl 3.3.

3.2.2 Inovativní rysy strategie

Definice pojmu inovace existuje celá řada. Pod pojmem inovace si většinou představujeme technické novinky, zavádění pokročilých technologií nebo nových výrobních postupů. To je ale velmi úzké pojetí inovací, které je zaměřeno primárně na podnikatelské subjekty. V případě rozvoje regionu je pojetí inovací širší.

Z pohledu celé MAS a jejího rozvoje vnímáme inovace v celé šíři, tedy jako nalézání nových řešení problémů v regionu. Inovaci chápeme jako neoddelitelnou součást společnosti rozvíjející podnikatelského ducha, tvořivost, představitivost a ochotu riskovat.

Tabulka 44: Inovativní prvky a postupy strategie

| Název inovativního prvku/postupu | Popis |
|--|---|
| Samotná strategie MAS | Již samotná koordinace rozvoje v takto vymezeném území představuje podstatný inovační prvek zejména pro obce, které již sice s takovým postupem zkušenosti mají, nicméně důraz na tento způsob rozvoje je v programovacím období 2014 – 2020 vyšší. |
| Relevantní strategické cíle: Strategický cíl 1 | Území MAS Uničovsko bude místem pro kvalitní a plnohodnotný život obyvatel s ohledem na okolní prostředí |
| Strategický cíl 2 | Udržitelný rozvoj území MAS Uničovsko |

| | |
|-------------------|--|
| Strategický cíl 3 | Území MAS Uničovsko pracuje a rozvíjí se |
|-------------------|--|

| Název inovativního prvku/postupu | Popis |
|----------------------------------|---|
| Koordinovaná podpora trhu práce | Obsahem tohoto prvku je iniciovat v regionu rozvoj služeb přispívajících začleňování na trh práce, což povede k zaměstnávání znevýhodněných občanů. Iniciace začleňování na trh práce bude probíhat prostřednictvím podpory vytváření nových pracovních míst, vzdělávacích aktivit a podpory rozvoje samotných podniků. |
| Relevantní strategické cíle: | Strategický cíl 3 Území MAS Uničovsko pracuje a rozvíjí se |

| Název inovativního prvku/postupu | Popis |
|---|--|
| Koordinovaný marketing místních výrobků a podnikatelů | Obsahem tohoto prvku je vytvoření jednotného systému podpory místních podnikatelských subjektů, a zároveň zvýšení povědomí o místních producentech i výrobcích. Celý systém podpory podnikatelů bude koordinovaný a realizovaný prostřednictvím MAS. |
| Relevantní strategické cíle: | Strategický cíl 3 Území MAS Uničovsko pracuje a rozvíjí se |

| Název inovativního prvku/postupu | Popis |
|---|--|
| Modernizace infrastruktury určené pro podnikání | Podnikatelé působící na území MAS budou mít možnost modernizovat své technické vybavení. Mohou tak například využívat nové efektivnější postupy zpracovávání výrobků. To jim umožní větší konkurenceschopnost na trhu. |
| Relevantní strategické cíle: | Strategický cíl 3 Území MAS Uničovsko pracuje a rozvíjí se |

| Název inovativního prvku/postupu | Popis |
|----------------------------------|-------|
| | |

| | |
|------------------------------|--|
| Zajištění dostupnosti území | Prostřednictvím opatření zaměřených na dopravní infrastrukturu bude území MAS lépe propojeno, což obyvatelům zlepší dostupnost pracovních příležitostí, usnadní cestování na úřady, nebo žákům a dětem dojíždění do školy. |
| Relevantní strategické cíle: | Strategický cíl 2 Udržitelný rozvoj území MAS Uničovsko |

| Název inovativního prvku/postupu | Popis |
|---|---|
| Společné nástroje pro propagaci regionu | Prostřednictvím některých opatření bude koordinována propagace regionu MAS tak, aby se stala turisticky i pracovníě zajímavou a vyhledávanou lokalitou. |
| Relevantní strategické cíle: | Strategický cíl 3 Území MAS Uničovsko pracuje a rozvíjí se |

| Název inovativního prvku/postupu | Popis |
|--|--|
| Rozvoj veřejné správy prostřednictvím spolupráce | Skrze projekt spolupráce dojde ke vzájemné výměně zkušeností, vzájemnému vzdělávání a dalším aktivitám, které povedou k rozvoji veřejné správy na území MAS. |
| Relevantní strategické cíle: | Strategický cíl 3 Území MAS Uničovsko pracuje a rozvíjí se |

Zdroj: Vlastní zpracování

V podstatě lze říci, že každý projekt, který bude naplňovat strategii komunitně vedeného místního rozvoje, přináší do regionu v jisté míře inovaci. V případě stavebních projektů se bude jednat o využívání pokročilých technologií, v případě vzdělávacích projektů budou využívány interaktivní formy výuky, projekty na zlepšování životního prostředí přináší environmentální inovaci.

Značné možnosti se otvírají v oblasti sociálních inovací, kdy mají velký potenciál sociální sítě a obecně internet. Může se např. jednat o kampaně na organizaci sběru odpadu, sdílení nepotřebných věcí, shromažďování a distribuce jídla pro potřebné, sdílení automobilů pro dopravu apod. MAS bude inovativní projekty dle svých možností iniciovat, koordinovat a propagovat.

3.3 Vazba na strategické dokumenty

SCLLD MAS Uničovsko má své místo v hierarchii strategických dokumentů. Je zde nutný soulad se strategickými dokumenty evropského řádu, národními a regionálními strategiemi. Veřejně dostupné statistické analýzy jsou zpravidla platformou pro všechny zpracovávané analýzy daných území. Z tohoto důvodu je velká odchylka ve stanovování strategických cílů dokumentů málo pravděpodobná. Vždy se najde prostor pro soulad SCLLD v jednotlivých prioritách, cílech či opatřeních, přestože struktura každého dokumentu je vystavěna odlišně.

3.3.1 Strategický cíl 1: Území MAS Uničovsko místem pro kvalitní a plnohodnotný život obyvatel, s ohledem na okolní prostředí

Specifický cíl 1.1: Zajištění kvalitní a dostupné občanské vybavenosti v sídlech

- **Aktualizace státní energetické koncepce České republiky**
 - Priorita II – Zvyšování energetické účinnosti a dosažení úspor energie v hospodářství i domácnostech
- **Priority rozvoje sociálních služeb pro období 2009 - 2012**
 - Priorita 1 – Podpora rozvoje sociální prevence
 - Priorita 4 – Plánování sociálních služeb
- **Národní koncepce rodinné politiky**
 - Opatření 6.1. Vytváření a podpora příznivých materiálních podmínek pro potenciální rodiče
 - Opatření 6.1.3. - Rozvíjet různé formy nástrojů bytové politiky, jejichž využívání by zvýšilo finanční dostupnost nájemního i vlastnického bydlení pro mladé lidi.
 - Opatření 6.2. Vytváření a podpora příznivých materiálních podmínek pro rodiny s nezaopatřenými dětmi
 - Opatření 6.2.5. - Rozvíjet různé formy nástrojů bytové politiky, jejichž využívání by zvýšilo finanční dostupnost nájemního i vlastnického bydlení pro rodiny s nezaopatřenými dětmi
- **Koncepce podpory mládeže 2014 – 2020**
 - Strategický cíl 1 - Usnadňovat rovný přístup dětí a mládeže k právům
 - Strategický cíl 2 - Usnadňovat rovný přístup dětí a mládeže k informacím
 - Strategický cíl 7 - Podporovat všestranný a harmonický rozvoj dětí a mládeže s důrazem na jejich fyzické a duševní zdraví a morální odpovědnost

- **Zdraví 21 - Dlouhodobý program zlepšování zdravotního stavu obyvatelstva ČR (2002)**
 - Cíl 3 – Zdravý start do života
 - Cíl 4 – Zdraví mladých
 - Cíl 5 – Zdravé stárnutí
 - Cíl 6 – Zlepšení duševního zdraví
- **Územní energetická koncepce Olomouckého kraje**
 - Program 6.2.2. – Snížení měrné spotřeby energie
- **Střednědobý plán rozvoje sociálních služeb v Olomouckém kraji pro roky 2011 – 2014**
 - Rámcové cíle a opatření
 - Cíl 7 – Optimalizace sítě sociálních služeb s důrazem na dostupnost a provázanost sociálních služeb a na efektivní využívání sociálních služeb
 - Sociální problematika – děti, mládež a rodina
 - Cíl 1: Podpora stávajících a rozvoj nových sociálních služeb zaměřených na rodiny s dětmi
 - Sociální problematika – osoby se zdravotním postižením
 - Cíl 3: Podpora sociálních služeb pro osoby se zdravotním postižením v Olomouckém kraji
 - Sociální problematika – etnické menšiny a cizinci
 - Cíl 2: Optimalizace sítě a zajištění provázanosti odborných poradenských služeb a návazných fakultativních služeb (zaměstnanost, bydlení, prevence předluženosti, vzdělávání dětí ze sociálně znevýhodněného prostředí)
 - Sociální problematika – osoby v krizi
 - Cíl 1: Vytvoření uceleného systému pomoci pro osoby v krizi a oběti mimořádných událostí
 - Sociální problematika – osoby sociálně vyloučené
 - Cíl 1: Optimalizace sítě sociálních služeb určených osobám ohroženým sociálním vyloučením
- **Strategický protidrogový plán Olomouckého kraje na období 2011 – 2014**
 - Sociální problematika – sociální služby, prevence kriminality
 - Cíl 1: Snížit míru problémového a intenzivního užívání drog (léčba a sociální začleňování)
- **Strategický plán rozvoje mikroregionu Uničovsko**
 - Priorita 2 – Bydlení
 - Vytváření podmínek pro bydlení, infrastruktura pro bytovou výstavbu

- Nájemní byty, modernizace stávajícího bytového fondu
- Priorita 6 – Sport, kultura, volný čas, kvalita života
 - Výstavba a modernizace zařízení pro sociální služby, rozšiřování sociálních a zdravotních služeb, programy sociální integrace
- **Koncepce podpory mládeže 2014 – 2020**
 - Strategický cíl 3 - Vytvářet příznivé a udržitelné podmínky pro účast dětí a mládeže v zájmovém a neformálním vzdělávání
 - Strategický cíl 4 - Rozšiřovat a zatraktivnit nabídku činností ve volném čase a motivovat děti a mládež k jejímu aktivnímu využití
 - Strategický cíl 7 - Podporovat všestranný a harmonický rozvoj dětí a mládeže s důrazem na jejich fyzické a duševní zdraví a morální odpovědnost
 - Strategický cíl 9 - Vytvářet příznivé podmínky pro dobrovolnictví mladých lidí včetně oceňování a uznávání dobrovolných činností
- **Zdraví 21 - Dlouhodobý program zlepšování zdravotního stavu obyvatelstva ČR (2002)**
 - Cíl 4 – Zdraví mladých
 - Cíl 5 – Zdravé stárnutí
 - Cíl 11 – Zdravější životní styl
- **Státní kulturní politika České republiky 2009 – 2014**
 - Cíl 2 – Občanská dimenze – rozvoj osobnosti
- **Program rozvoje územního obvodu Olomouckého kraje 2012 – 2015**
 - Priorita D – Kvalita života
- **Strategický plán rozvoje mikroregionu Uničovsko**
 - Priorita 6 – Sport, kultura, volný čas, kvalita života
 - Výstavba a modernizace školských, sportovních, kulturních a společenských zařízení
 - Sportovní, společenské a kulturní akce, podpora činnosti zájmových spolků

Specifický cíl 1.2: Zvyšování kvality, modernizace a podpora vzdělávání

- **Návrh koncepce rozvoje informačních a komunikačních technologií ve vzdělávání v období 2009 – 2013**
 - Cíl - podpora vybavení škol ICT podle individuálních potřeb škol
 - Cíl - podpora vybavenosti výukovými nástroji (výukový SW, SW pro sběr a transfer dat atd.)

- Cíl - podpora vzdělání, připravenosti, výcviku v možnostech využití ICT v běžné pedagogické práci případně v práci řídicích pracovníků ve školství
- Cíl - podpora vzdělání, připravenosti, výcviku v možnostech využití ICT v běžné pedagogické práci případně v práci řídicích pracovníků ve školství
- Cíl - podpora e-komunikace mezi školou a domovem tj. rodiči
- **Dlouhodobý záměr vzdělávání a rozvoje vzdělávací soustavy Olomouckého kraje**
 - Podporovat vzdělávání v informačních a komunikačních technologiích žáků mateřských škol
- **EVROPA 2020: Strategie pro inteligentní a udržitelný růst podporující začlenění**
 - Iniciativa - Mládež v pohybu“ – posílení výkonu systémů vzdělávání a usnadnění vstupu mladých lidí na pracovní trh
- **Strategie vzdělávací politiky 2020**
 - Priorita - snižování nerovnosti ve vzdělávání
 - Priorita - podpora kvalitní výuky a učitele
 - Priorita - odpovědné a efektivní řízení vzdělávacího systému
- **Dlouhodobý záměr vzdělávání a rozvoje vzdělávací soustavy Olomouckého kraje**
 - Pokračovat ve stabilizaci sítě mateřských škol s ohledem na demografický vývoj ve spolupráci s obcemi jako jejich zřizovateli, zachovávat mateřské školy v malých obcích
 - Zvyšovat aprobovanost učitelů základních škol, zejména v oblasti výuky cizích jazyků
 - Podporovat organizování kurzů k doplnění základního vzdělání základními školami.
 - Podpora vzniku škol zřizovaných svazky obcí
 - Řešit komplexně oblast uměleckého školství a to v souladu s jejich aktivitami v rámci měst a obcí a v případě zájmu měst a obcí jednat o možném přechodu do jejich zřizovatelské kompetence
- **Strategický plán rozvoje mikroregionu Uničovsko**
 - Priorita 6 – Sport, kultura, volný čas, kvalita života
 - Základní a mateřské školy, zajištění kvality, standardů
 - Priorita Další nezařazené projekty
 - Celoživotní vzdělávání

3.3.2 Strategický cíl 2: Udržitelný rozvoj území MAS Uničovsko

Specifický cíl 2.1: Dobudování a zkvalitnění technické a dopravní infrastruktury

- **Strategie regionálního rozvoje České republiky na roky 2007 – 2013**
 - Priorita 4.3 : Rozvoj energetických a spojových sítí a zařízení v regionech
- **Územní energetická koncepce Olomouckého kraje**
 - Program – Zahuštění a rozvoj plynárenské sítě
- **Program rozvoje územního obvodu Olomouckého kraje 2012 – 2015**
 - Priorita C – Doprava a technická infrastruktura
- **Strategický plán rozvoje mikroregionu Uničovsko**
 - Priorita 1 – technická a dopravní infrastruktura
 - Dobudování kanalizací a likvidace odpadních vod
 - Zásobování obcí vodou, vodní zdroje
- **Dopravní politika ČR pro období 2014 – 2020 s výhledem do roku 2050**
 - Priorita 4.2. Provoz a bezpečnost dopravy
 - Priorita 4.4 – Dopravní infrastruktura
- **Národní strategie rozvoje cyklistické dopravy**
 - Specifický cíl 1 – Zajištění financování cyklistické infrastruktury
 - Specifický cíl 2 – Zvyšování bezpečnosti cyklistické dopravy
 - Specifický cíl 4 – Realizace národního produktu Česko jede
- **Program rozvoje územního obvodu Olomouckého kraje 2012 – 2015**
 - Priorita C – Doprava a technická infrastruktura
- **Koncepce optimalizace a rozvoje silniční sítě II. a III. třídy Olomouckého kraje do roku 2020**
 - Priorita 1 - Opravy a rekonstrukce úseků komunikace ve stávajícím šířkovém uspořádání
 - Priorita 2 - Modernizace úseků komunikace v homogenizovaném šířkovém uspořádání
 - Priorita 3 - Rekonstrukce a modernizace bodových závad, které jsou překážkou provozu
 - Priorita 4 – Návrh obchvatů sídel
- **Plán dopravní obslužnosti Olomouckého kraje**
 - Doporučení návrhové části - V úseku Uničov – Šumperk by měla železnice vykonávat typicky páteřní obsluhu a dosáhnout cestovní doby Uničov – Šumperk cca 25 – 27 minut
- **Územní studie rozvoje cyklistické dopravy v Olomouckém kraji**
 - Priorita I. - Rozvoj cyklistické infrastruktury a dopravy
 - Priorita II. - Rozvoj rekreační cyklistiky a navazujících služeb
- **Strategický plán rozvoje mikroregionu Uničovsko**
 - Priorita 1 – technická a dopravní infrastruktura
 - Rekonstrukce a dostavba místních komunikací

- Doplňující dopravní a technická infrastruktura
- Priorita 5 – Cestovní ruch
 - Budování a rozvoj cestovního ruchu

Specifický cíl 2.2: Zlepšení stavu životního prostředí

- **Státní program ochrany přírody a krajiny ČR**
 - Cíle 3.2.2.3.
 - obnovit přirozené hydro-ekologické funkce krajiny a posílit schopnosti krajiny odolávat a přizpůsobovat se očekávaným klimatickým změnám
 - zachovávat a zvýšit biologickou rozmanitost vodních a mokřadních ekosystémů obnovením volné prostupnosti vodního prostředí a omezením jeho další fragmentace
- **Národní strategický plán rozvoje venkova České republiky na období 2007 – 2013**
 - Priorita II. 1 Biologická rozmanitost, zachování a rozvoj zemědělských a lesnických systémů s vysokou přírodní hodnotou a tradičních zemědělských krajín
- **Strategie ochrany půdy v ČR před erozí**
 - Cíl - Zajištění vysoké úrovně ochrany půdy jako nenahraditelného zdroje
 - Cíl - Optimalizovat stávající nastavení politiky v oblasti ochrany půdy před erozí
 - Cíl - Zajistit maximální podporu přístupu ke všem informacím v oblasti ochrany půdy, které je možné poskytnout
- **Národní program snižování emisí České republiky**
 - Specifický cíl - Přispět ke snížení úrovně znečištění ovzduší PM10 pod platné imisní limity
 - Specifický cíl - Přispět ke snížení úrovně znečištění ovzduší benzo(a)pyrenem pod platný cílový imisní limit
- **Zdraví 21 - Dlouhodobý program zlepšování zdravotního stavu obyvatelstva ČR (2002)**
 - Cíl 3 – Zdravý start do života
 - Cíl 4 – Zdraví mladých
 - Cíl 5 – Zdravé stárnutí
 - Cíl 13 – Zdravé místní životní podmínky
- **Koncepce ochrany přírody a krajiny pro území Olomouckého kraje**

- Opatření - Přispět k udržitelnému využití zemědělské půdy a ochraně ostatních přírodních zdrojů (zejména vodní zdroje)
- Vybrané průběžné cíle
 - V rámci svých rozhodnutí či stanovisek nepovolovat nevhodné úpravy koryt vodních toků, které odporují revitalizačním principům
 - Aktivně spolupracovat se správci vodních toků na návrzích revitalizací
 - V rámci svých rozhodnutí a stanovisek podporovat výstavbu čistíren odpadních vod
 - Při posuzování žádosti o kácení břehových porostů vyžadovat jasné zdůvodnění nutnosti zásahu. Jako jednu z podmínek udělení souhlasu požadovat ponechání části břehového porostu (např. jednotlivé doupné stromy, stromy přirozeně chránící břehy před erozí) bez zásahu
- Opatření - Udržet atraktivitu krajiny (krajinný ráz)
- Opatření - Podpořit systémy hospodaření přátelské k životnímu prostředí
- **Program ke zlepšení kvality ovzduší na úrovni zóny Olomouckého kraje - III. aktualizace - rok 2012**
 - Opatření - Snížení emisí prachu výsadbou izolační zeleně
 - Opatření - Rozvoj environmentálně příznivé dopravní infrastruktury
 - Opatření - Dotační program OLK pro malé spalovací zdroje (Vytvořit dotační program Olomouckého kraje na podporu výměny stávajících ručně plněných kotlů na tuhá paliva za nové nízko emisní automatické kotle na uhlí nebo uhlí a biomasu v Olomouckém kraji.)
- **Strategický plán rozvoje mikroregionu Uničovsko**
 - Priorita 3 – Životní prostředí
 - Revitalizace hydrologického režimu krajiny
 - Ochrana, rehabilitace a tvorba krajiny, uchování typického krajinného rázu
- **Plán odpadového hospodářství ČR**
 - Cíl 2 - Maximální využívání odpadů jako náhrady primárních přírodních zdrojů
 - Cíl 3 - Minimalizace negativních vlivů na zdraví lidí a životní prostředí při nakládání s odpady
- **Územní energetická koncepce Olomouckého kraje**
 - Cíl – Podporování vzniku regionálních integrovaných systému nakládání s odpady a jejich propojení do jednotné a přiměřené sítě zařízení
 - Cíl – Snižování měrné produkce odpadů nezávisle na úrovni ekonomického růstu
- **Strategický plán rozvoje mikroregionu Uničovsko**
 - Priorita 3 – Životní prostředí
 - Řešení odpadového hospodářství

- **Státní program ochrany přírody a krajiny ČR**
 - Cíle 3.3.3.
 - Zlepšit péči o chráněná území
 - Integrovat ZCHÚ do života regionů s důrazem na trvale udržitelné využívání, zejména v oblasti cestovního ruchu, a zlepšení životních podmínek místních obyvatel
 - Cíle 3.4.4.
 - Udržení dostatečně početných a tím i geneticky kvalitních populací původních planě rostoucích rostlin a volně žijících živočichů, schopných dlouhodobé samostatné existence. Minimalizace rizik zavádění nových invazních nepůvodních druhů v ČR, omezení dalšího rozšiřování již přítomných invazních nepůvodních druhů a jejich regulace a odstraňování v přírodně hodnotných územích, a to i s ohledem na probíhající a očekávané změny podnebí.
- **Koncepce účinnější péče o movité kulturní dědictví v České republice na léta 2010 – 2014**
 - Cíl A - Dále zajišťovat účinnou preventivní ochranu movitého kulturního dědictví před následky mimořádných situací, před nepříznivými vlivy prostředí a před krádežemi, vloupáními a požáry a zajistit zmírňování následků nelegálně vyvážených kulturních statků
 - Cíl F - Zvýšit kvalitu a dostupnost informací o sbírkách muzeí a galerií a o movitém kulturním dědictví pro odbornou i laickou veřejnost
 - Cíl H - Podporovat využívání výchovného a vzdělávacího potenciálu památníků bojů za svobodu, nezávislost a demokracii, aktivity směřující k navracení kulturních statků obětem holocaustu a zapojení muzeí a galerií do vzdělávacího systému v České republice
- **Koncepce podpory mládeže 2014 – 2020**
 - Strategický cíl 13 - Nabízet dětem a mládeži rozmanité cesty ke kultuře, umění a tradicím
- **Koncepce rozvoje kultury a památkové péče Olomouckého kraje pro období 2014 – 2016**
 - Cíl - Podpora péče o hmotné kulturní dědictví
 - Cíl - Podpora regionálních a lokálních kulturních tradic
 - Cíl - Projekty obnovy a využití památkových objektů či souborů zapsaných v Ústředním seznamu kulturních památek.
 - Cíl - Propagace nemovitého a movitého kulturního dědictví v cestovním
 - Cíl - Podpora rozvoje tvůrčích kulturních aktivit vedoucích ke zvýšení kulturní nabídky v regionu
- **Koncepce ochrany přírody a krajiny pro území Olomouckého kraje**
 - Průběžný cíle

- Věnovat zvýšenou pozornost lokalitám s prokázaným výskytem zvláště chráněného a/nebo „naturového“ druhu.
- Sledovat stav vyhlášených památných stromů v obvodu své územní působnosti a přijímat adekvátní opatření k zajištění jejich ochrany a vyhovujícího stavu včetně zajištění řádného označení v souladu s platnou legislativou
- **Strategický plán rozvoje mikroregionu Uničovsko**
 - Priorita 6 – Sport, kultura, volný čas, kvalita života
 - Obecní a veřejný majetek – projekty modernizací a rekonstrukcí

3.3.3 Strategický cíl 3: Území MAS Uničovsko pracuje a rozvíjí se

Specifický cíl 3.1: Podpora podnikání a trhu práce

- **EVROPA 2020: Strategie pro inteligentní a udržitelný růst podporující začlenění**
 - Iniciativa - „Průmyslová politika pro éru globalizace“ – zlepšení podnikatelského prostředí, zejména pro malé a střední podniky, podpora rozvoje silné a udržitelné průmyslové základny, která by byla konkurenceschopná v celosvětovém měřítku.
- **Koncepce podpory malých a středních podnikatelů na období let 2014 – 2020**
 - Cíl 1 – Posílení postavení malých a středních podnikatelů v české ekonomice a růst konkurenceschopnosti malých a středních podnikatelů v evropském a světovém kontextu
 - Cíl 2 - Rozvoj a zkvalitňování podnikatelského prostředí a zvyšování kvality poradenských služeb pro MSP, včetně zvýšení atraktivity technického a přírodovědného vzdělávání, posílení a rozvoje technické inteligence.
 - Cíl 4 - Snižování energetické a materiálové náročnosti při podnikání malých a středních firem
- **Regionální inovační strategie Olomouckého kraje**
 - Priorita C. - Služby a podpora inovací ve firmách
 - Cíl 1 – Podpořit inovace ve stávajících firmách s největším potenciálem rozvoje, cestou poskytování specializovaných informací, služeb a potřebné infrastruktury
 - Cíl 2 – Podpořit vznik inovativních firem a aktivit
- **Strategický plán rozvoje mikroregionu Uničovsko**
 - Priorita 4. Podpora podnikatelských aktivit

- Příprava nových a modernizace stávajících nemovitostí pro rozvoj podnikání, podpora investorům
- Vybudování a provozování podnikatelského inkubátoru
- **EVROPA 2020: Strategie pro inteligentní a udržitelný růst podporující začlenění**
 - Iniciativa: „Program pro nové dovednosti a pracovní místa“ – modernizace pracovních trhů a posílení postavení občanů rozvojem jejich dovedností v průběhu celého života za účelem zvýšení účasti na trhu práce a lepšího vyrovnaní nabídky a poptávky na trhu práce, mimo jiné prostřednictvím mobility pracovních sil.
- **Koncepce podpory mládeže 2014 – 2020**
 - Strategický cíl 6 - Zlepšovat podmínky pro zaměstnanost a zaměstnatelnost mládeže
- **Krajský plán vyrovnávání příležitostí pro osoby se zdravotním postižením**
 - Priorita 5 – Zaměstnávání
 - Cíl - Zaměstnávání osob se zdravotním postižením, včetně osob s těžším zdravotním postižením, na otevřeném trhu práce je přirozenou a běžnou součástí trhu práce za podpory poskytované nástroji aktivní politiky zaměstnanosti a sociálními službami zaměřenými na návrat na trh práce.
- **Regionální inovační strategie Olomouckého kraje**
 - Priorita A. – Lidské zdroje pro řízení a implementaci procesů inovací
 - Cíl 1 - Zvýšit podíl vysoce talentovaných mladých lidí vracejících se po absolvování VŠ nebo získání první pracovní zkušenosti zpět do Olomouckého kraje a zvýšit počet nejtalentovanějších mladých lidí, kteří zůstanou v kraji studovat a následně pracovat
 - Priorita B. - Regionální systém podpory transferu technologií
 - Cíl 1 - Zvýšení rozsahu a intenzity spolupráce a transferu znalostí mezi akademickou sférou a firmami v kraji
- **Analýza potřeb rodin s dětmi – Olomoucký kraj**
 - Cíl – Posilovat ekonomickou a sociální autonomii rodin, podporovat k osobní zodpovědnosti
 - Cíl – Realizovat opatření, která umožní rodičům sladování jejich rodinných, zaměstnaneckých a celospolečenských rolí tak, aby tím nebylo ohroženo jejich rodičovství

Specifický cíl 3.2: Zajištění rozvoje zemědělské výroby

- **Strategie pro růst – české zemědělství a potravinářství v rámci Společné zemědělské politiky EU po roce 2013**

- Strategický cíl 4.2 - Strategie pro růst – Rozvoj zemědělství při podstatném zlepšení jeho vztahů k přírodním zdrojům
- Strategický cíl 4.4 - Rozvoj využití zemědělské produkce a odpadů jako obnovitelných zdrojů energie
- **Koncepce zemědělské politiky a rozvoje venkova v Olomouckém kraji**
 - Priorita - Rozvoj alternativních ekonomických činností na venkově
 - Opatření II. 3.1.3.2 – Podpora multifunkční venkovské ekonomiky
 - Priorita - Zvyšování konkurenceschopnosti zemědělství, zpracovatelského průmyslu
 - Opatření II. 3.2.1.1 - Posílení adaptability lidského potenciálu
 - Priorita - Podpora zvláštních režimů hospodaření
 - Opatření II. 3.3.2.1 - Podpora ekologického zemědělství
- **Koncepce ochrany přírody a krajiny pro území Olomouckého kraje**
 - Opatření - podpořit systémy hospodaření přátelské k životnímu prostředí
 - Opatření - zajistit odpovídající příjmy zemědělským podnikům hospodařícím ve ztížených podmínkách
- **Strategický plán rozvoje mikroregionu Uničovsko**
 - Priorita 5 – Cestovní ruch
 - Projekt agroturistiky – diverzifikace zemědělských aktivit
- **Strategie pro růst – české zemědělství a potravinářství v rámci Společné zemědělské politiky EU po roce 2013**
 - Strategický cíl 5.1 – Ekologicky šetrný růst efektivnosti a produktivity potravinářství
 - Strategický cíl 5.2 - Posilování významu potravinářství na domácím trhu a růst jeho exportní výkonnosti
- **Koncepce zemědělské politiky a rozvoje venkova v Olomouckém kraji**
 - Priorita - Zvyšování konkurenceschopnosti zemědělství, zpracovatelského průmyslu
 - Opatření II. 3.2.1.2 - Zvyšování kvality výroby v agrárním sektoru
 - Opatření II. 3.2.1.3 - Podpora odbytu zemědělské produkce

Specifický cíl 3.3: Rozvoj cestovního ruchu

- **Koncepce státní politiky cestovního ruchu v České republice na období 2014 – 2020**

- Strategický cíl - Posilování kvality nabídky cestovního ruchu včetně kultivace podnikatelského prostředí
- **Koncepce zemědělské politiky a rozvoje venkova v Olomouckém kraji**
 - Priorita - Rozvoj alternativních ekonomických činností na venkově
 - Opatření II. 3.1.3.1 – Podpora turistického ruchu
- **Program rozvoje cestovního ruchu Olomouckého kraje na období 2014 – 2020**
 - Rozvojová priorita 1 - Zkvalitnění nabídky cestovního ruchu – rozvoj základní a turistické infrastruktury
- **Strategický plán rozvoje mikroregionu Uničovsko**
 - Priorita 5 – Cestovní ruch
 - Budování a rozvoj infrastruktury cestovního ruchu
 - Zázemí turistického ruchu, ubytovací zařízení, sportovní
- **Koncepce státní politiky cestovního ruchu v České republice na období 2014 – 2020**
 - Strategický cíl - V souladu se zásadami udržitelného rozvoje, intenzivnější využívání efektivních nástrojů a inovací v oblasti řízení a marketingu destinací cestovního ruchu
- **Program rozvoje cestovního ruchu Olomouckého kraje na období 2014 – 2020**
 - Rozvojová priorita 2 - Tvorba konkurenceschopných produktů, marketing destinace, budování značky
- **Strategický plán rozvoje mikroregionu Uničovsko**
 - Priorita 5 – Cestovní ruch
 - Zavedení a podpora značky „Mikroregion Uničovsko“

Specifický cíl 3.4: Zefektivnění komunikace a posílení spolupráce s partnery na regionální, národní a mezinárodní úrovni

- **Strategie regionálního rozvoje ČR 2014 – 2020**
 - Prioritní oblast 4 Veřejná správa a spolupráce, priorita 9 Podpora spolupráce na místní a regionální úrovni
- **Koncepce podpory mládeže na období 2014 – 2020**
 - SC 2 Usnadňovat rovný přístup dětí a mládeže k informacím
 - SC 5 Podporovat zvyšování přeshraniční mobility mládeže

3.4 Akční plán

Akční plán je kapitolou, která obsahuje popis jednotlivých programových rámců a dále poskytuje grafické znázornění struktury programových rámců SCLLD a také schematické znázornění vazeb na opatření mimo programové rámce a popis integrovaného přístupu napříč programovými rámci.

Programový rámec je část akčního plánu definující realizaci částí SCLLD prostřednictvím jednoho z programů podporovaných z ESI fondů. Pro každý relevantní program podporovaný z ESI fondů je zpracován samostatný programový rámec, který musí být v souladu s relevantními programy pro období 2014 – 2020. V tomto případě se jedná o IROP, PRV, OP Z, OPŽP. MAS Uničovsko v této strategii čerpá z IROP, PRV a OP Z.

Jednotlivé programové rámce programů obsahují definice konkrétních opatření SCLLD pro naplnění stanovených cílů. Struktura programových rámců obsahuje: vazbu na specifický cíl operačního programu, cíl opatření SCLLD, možná témata projektů a možné příjemce dotace, min. a max. hranici celkových způsobilých výdajů, základní principy pro určení preferenčních kritérií.

V rámci programového rámce PRV mluvíme o tzv. Fichi, která definuje navrhovaná opatření SCLLD s uvedením typologie podporovatelných projektů. Každá Fiche musí být v souladu s výzvou MAS.

Klíčový projekt MAS je umožněn pouze v rámci OP Z a OPŽP. V této souvislosti se nad klíčovým projektem vedla diskuse a členové MAS dospěli k názoru, že v současné době není nastíněno vhodné společné téma klíčového projektu. Proto nebude tzv. klíčový projekt v rámci SCLLD řešen a realizován.

Tabulka 45: Struktura SCLLD v návaznosti na programové rámce

| Opatření programového rámce IROP | Opatření programového rámce PRV | Opatření programového rámce OP Z |
|----------------------------------|---------------------------------|----------------------------------|
| 2.1.4 | 3.1.1 | 3.1.4 |
| 2.1.5 | 3.2.1 | 3.1.6 |
| | 3.4.1 | |
| Opatření mimo programové rámce | | |
| 1.1.1 | 1.2.3 | 2.2.6 |
| 1.1.2 | 1.2.4 | 2.3.1 |
| 1.1.3 | 2.1.1 | 2.3.2 |
| 1.1.4 | 2.1.2 | 3.1.2 |
| 1.1.5 | 2.1.3 | 3.1.3 |
| 1.1.6 | 2.2.1 | 3.1.5 |

| | | |
|-------|-------|-------|
| 1.1.7 | 2.2.2 | 3.3.1 |
| 1.1.8 | 2.2.3 | 3.3.2 |
| 1.2.1 | 2.2.4 | 3.3.3 |
| 1.2.2 | 2.2.5 | 3.3.4 |

Zdroj: Vlastní zpracování

3.4.1 Programový rámec IROP

Komunitně vedený místní rozvoj v rámci IROP může být realizován v Prioritní ose 4. Tato prioritní osa podporuje aktivity z prioritních os 1, 2 a 3. Prostřednictvím programového rámce IROP bude možné realizovat následující opatření SCLLD.

Celková možná alokace na specifický cíl: 29.989.000,- Kč

Zdůvodnění výběru Opatření (aktivit) v rámci IROP

Na základě potřeb a možností alokované částky byly vybrány následující Opatření, které se váží na tyto SC IROP. V rámci těchto opatření bude možné podpořit komplexní řešení bezpečného pohybu v obcích, včetně vybudování cyklotras a pěších tras. Hlavním cílem opatření je zvýšení podílu alternativní dopravy za vzděláním, do zaměstnání a za službami a zvýšení bezpečnosti v obcích.

V území MAS většinou obcí procházejí silnice se silně frekventovanou dopravou. Jeví se potřebné, realizovat opatření, která vyšší bezpečnost podpoří, přispějí k eliminaci negativních dopadů na lidské zdraví, zlepší dopravní dostupnost zaměstnání, služeb a vzdělávání, sníží zátěž na životní prostředí a posílí využívání udržitelných forem dopravy, včetně přepravních výkonů veřejné dopravy s využitím IDS. Například budování a obnovu chodníků podél silnic II a III třídy se zřetelem na bezbariérovost. Možností zlepšení bezpečnosti v obcích je také budování cyklotras, které budou sloužit pro dopravu mimo frekventované úseky. Tyto spojovací komunikace, mohou být současně uzpůsobeny jako trasy pro pěší.

Typy projektů

- Vybudování nebo rekonstrukce chodníků podél silnic, které procházejí obcemi (ne kolem místních komunikací).
- Cyklostezky a cyklotrasy, pěší trasy – které spojují menší sídla s městy, sloužící k nemotorizované dopravě do škol, zaměstnání na nákupy, doplňková zeleň, liniová výsadba podél tras, značení.

Procento dotace a spolufinancování

- Všechny druhy žadatelů 95 % dotace, 5 % spolufinancování.

Tabulka 46: Předpokládané alokace v mil. Kč

| Opatření | 2017 | 2018 | 2019 | 2020 | 2021 | 2022 | 2023 |
|----------|------|------|------|------|-------|------|------|
| 2.1.4 | | | | 4,5 | 4,989 | | |
| 2.1.5 | 4,0 | 4,2 | 4,5 | 0 | 0 | 4,8 | 3,0 |

Zdroj: Vlastní zpracování

Popis vazby opatření na specifický cíl OP - 1.2. Zvýšení podílu udržitelných forem dopravy

Specifický cíl 1.2. Zvýšení podílu udržitelných forem dopravy je primárně zaměřen na realizaci venkovských projektů, které budou přispívat k rozvoji místní infrastruktury a občanské vybavenosti. Specifický cíl umožňuje podpořit prostřednictvím SCCLD projekty konečných žadatelů.

Záměr opatření SCLLD

Primárním záměrem je zajistit bezpečnou dopravu pro pěší a cyklodopravu v návaznosti na prostředky hromadné dopravy a současně tak zlepšit občanskou vybavenost v obcích. Realizována budou i systémová opatření na trasách, které povedou k posílení bezpečnosti chodců, cyklistů a osob využívající prostředky hromadné dopravy při cestě do školy a zaměstnání. Podpora těchto projektů by měla přinést nejen vyšší bezpečnost a komfort služeb pro uživatele veřejné dopravy, ale i její širší využívání, což by mělo dopad na snížení ekologické zátěže (snížení vibrací, emisí, hluku).

Možná témata projektů

Z jednání pracovní skupiny vzešlo několik návrhů možných projektových témat:

- Opravy chodníků
- Doplnková zeleň
- Dopravní systémy
- Záchytná parkoviště
- Napojení na dopravní terminály
- Výstavba a modernizace cyklostezek v souvislosti s dopravou do zaměstnání

Tabulka 3 : Programové rámce IROP

| | |
|----------------------------------|--|
| Strategický cíl strategie: | 2 Udržitelný rozvoj území MAS Uničovsko |
| Název opatření: | 2.1.4 Výstavba cyklostezek a cyklotras, včetně doprovodné infrastruktury |
| Vazba na specifický cíl IROP: | IROP 1.2: Zvýšení podílu udržitelných forem dopravy |
| Popis opatření: | <p>Zvýšení podílu alternativních forem dopravy předpokládá vytvoření podmínek formou kvalitních a bezpečnostních cyklotras a cyklostezek. I o tento druh projektů je v území zájem.</p> <p>Primárním cílem je zajistit bezpečnou dopravu pro pěší a cyklo dopravu v návaznosti na prostředky hromadné dopravy a současně tak zlepšit občanskou vybavenost v obcích. Možností zlepšení bezpečnosti v obcích je také budování cyklotras, které budou sloužit pro dopravu mimo frekventované úseky. Tyto spojovací komunikace, mohou být současně uzpůsobeny jako trasy pro pěší.</p> |
| Typy projektů: | Výstavba a modernizace cyklostezek v souvislosti s dopravou do zaměstnání |
| Příjemci podpory: | <ul style="list-style-type: none"> • Obce, dobrovolné svazky obcí, organizace zřizované nebo zakládáné kraji • Organizace zřizované nebo zakládáné obcemi, organizace zřizované nebo zakládáné dobrovolnými svazky obcí |
| Minimální a maximální výše: | <p>Podpora bude poskytována s maximální hranicí 95 %celkových způsobilých výdajů a je vyžadována finanční účast příjemce podpory na spolufinancování projektu ve výši 5 %.</p> <p>Minimální a maximální hranice celkových způsobilých výdajů bude upřesněna ve výzvě dle platných pravidel řídicího orgánu.</p> <p>Vyčleněná alokace na Opatření – cca 9,489 mil. Kč</p> |
| Principy preferenčních kritérií: | <p>Preferenční kritéria budou upřesněna v jednotlivých výzvách. Obecně budou upřednostňovány projekty, které budou naplňovat následující principy pro určení preferenčních kritérií:</p> <ul style="list-style-type: none"> • Budou preferovány projekty, které budou v souladu se strategií obce nebo rozvoje regionu / soulad se strategií MAS • Budou preferovány projekty s řešením bezbariérovosti |

| | | |
|-----------|---|---|
| | <ul style="list-style-type: none"> • Projekty budou hodnoceny z hlediska délky realizace projektu • Budou preferovány projekty s inovativním přístupem k řešení problému • U projektů bude zohledňováno zapojení partnerů a cílových skupin v přípravné i realizační fázi • Bude hodnocena integrace projektu s jiným podávaným projektem v rámci SCLLD <p>Obecně budou použita preferenční kritéria OP pro hodnocení kvality projektu.</p> | |
| Výsledky: | Indikátory výsledku | |
| | Kód NČI2014+: | 7 63 10 |
| | Název indikátoru: | Podíl cyklistiky na přepravních výkonech |
| | Výchozí stav: | 7 % |
| | Hodnota pro mid-term (r. 2018): | ne |
| | Cílový stav: | 10 % |
| | Indikátory výstupu | |
| | Kód NČI2014+: | 7 61 00 |
| | Název indikátoru: | Délka nově vybudovaných cyklostezek a cyklotras |
| | Výchozí stav: | 0 km |
| | Hodnota pro mid-term (r. 2018): | ne |
| | Cílový stav: | 2 km |

Tabulka 4 : Programové rámce IROP

| | |
|-------------------------------|--|
| Strategický cíl strategie: | 2 Udržitelný rozvoj území MAS Uničovsko |
| Název opatření: | 2.1.5 Bezpečnost obyvatel v dopravě |
| Vazba na specifický cíl IROP: | IROP 1.2: Zvýšení podílu udržitelných forem dopravy |
| Popis opatření: | Řada obcí leží při silnicích s vysoce frekventovanou dopravou, v rámci animace území byl zjištěn zájem těchto obcí o realizaci projektů tohoto zaměření. V rámci tohoto opatření bude možné podpořit komplexní řešení bezpečného pohybu v |

| | |
|---|---|
| | <p>obcích. Hlavním cílem opatření je zvýšení podílu alternativní dopravy za vzděláním, do zaměstnání a za službami a zvýšení bezpečnosti v obcích. Realizována budou i systémová opatření na trasách, které povedou k posílení bezpečnosti chodců, cyklistů a osob využívající prostředky hromadné dopravy při cestě do školy a zaměstnání.</p> <p>V území MAS většinou obcí procházejí silnice se silně frekventovanou dopravou. Jeví se potřebné, realizovat opatření, která vyšší bezpečnost podpoří, přispějí k eliminaci negativních dopadů na lidské zdraví, zlepší dopravní dostupnost zaměstnání, služeb a vzdělávání, sníží zátěž na životní prostředí a posílí využívání udržitelných forem dopravy, včetně přepravních výkonů veřejné dopravy s využitím IDS. Například budování a obnovu chodníků podél silnic se zřetelem na bezbariérovost.</p> |
| <p>Typy projektů:</p> | <p>Vybudování nebo rekonstrukce chodníků podél silnic, které procházejí obcemi, doplňková zeleň, dopravní systémy, záchytná parkoviště, dopravní terminály</p> |
| <p>Příjemci podpory:</p> | <ul style="list-style-type: none"> • Obce, dobrovolné svazky obcí, organizace zřizované nebo zakládané kraji • Organizace zřizované nebo zakládané obcemi, organizace zřizované nebo zakládané dobrovolnými svazky obcí |
| <p>Minimální a maximální výše:</p> | <p>Podpora bude poskytována s maximální hranicí 95 % celkových způsobilých výdajů a je vyžadována finanční účast příjemce podpory na spolufinancování projektu ve výši 5 %.</p> <p>Minimální a maximální hranice celkových způsobilých výdajů bude upřesněna ve výzvě dle platných pravidel řídicího orgánu.</p> <p>Vyčleněná alokace na Opatření – cca 20,5 mil. Kč</p> |
| <p>Principy preferenčních kritérií:</p> | <p>Preferenční kritéria budou upřesněna v jednotlivých výzvách. Obecně budou upřednostňovány projekty, které budou naplňovat následující principy pro určení preferenčních kritérií:</p> <ul style="list-style-type: none"> • Budou preferovány projekty, které budou v souladu se strategií obce nebo rozvoje regionu / soulad se strategií MAS • Budou preferovány projekty s řešením bezbariérovosti • Projekty budou hodnoceny z hlediska délky realizace projektu • Budou preferovány projekty s inovativním přístupem k řešení problému • U projektů bude zohledňováno zapojení partnerů a cílových skupin v přípravné i realizační fázi • Bude hodnocena integrace projektu s jiným podávaným projektem v rámci |

| | | |
|-----------|--|---|
| | SCLLD | |
| | Obecně budou použita preferenční kritéria OP pro hodnocení kvality projektu. | |
| Výsledky: | Indikátory výsledku | |
| | Kód NČI2014+: | 7 51 20 |
| | Název indikátoru: | Podíl veřejné osobní dopravy na celkových výkonech v osobní dopravě |
| | Výchozí stav: | 30 % |
| | Hodnota pro mid-term (r. 2018): | ne |
| | Cílový stav: | 35 % |
| | Indikátory výstupu | |
| | Kód NČI2014+: | 7 04 01 |
| | Název indikátoru: | Počet realizací vedoucích ke zvýšení bezpečnosti v dopravě |
| | Výchozí stav: | 0 realizací |
| | Hodnota pro mid-term (r. 2018): | ne |
| | Cílový stav: | 2 realizace |

3.4.2 Programový rámec PRV

Tvorba tohoto PR vychází z provedených analýz, kde byly definovány problémy, potřeby, ale také z jednání přímo s cílovou skupinou, které se navržená Opatření (fiche) týkají, tak aby nastavení odpovídalo skutečným potřebám. Byly nastaveny 3 fiche, které byly definovány podle nejčastějších potřeb. Proto byly vybrány zpracovány fiche, které podpoří zejména přímo zaměstnanost a rozvoj podnikání. Záměry ovšem v území existují a MAS bude motivovat potencionální zájemce k podání individuálních projektů v rámci možností i jiných Operačních programů (zejména OPŽP), ale i národních zdrojů.

Program rozvoje venkova: M198 Podpora místního rozvoje na základě iniciativy Leader

Celková alokace:

Čl. 19.2.1 – 12. 016. 000,- Kč (k rozdělení žadatelům)

Čl. 19.3.1 – 573.000,- Kč (projekty Spolupráce)

Tabulka 5: Předpokládané alokace v mil. Kč

| Opatření | 2017 | 2018 | 2019 | 2020 | 2021 | 2022 | 2023 |
|------------|------|------|-------|------|------|------|------|
| 3.1.1 | 0,25 | 0,25 | 0,266 | 0,25 | | | |
| 3.2.1 | 3,0 | 3,0 | 3,0 | 2 | | | |
| spolupráce | | | 0,573 | | | | |

Zdroj: Vlastní zpracování

Prostřednictvím programového rámce PRV bude možné realizovat následující opatření SCLLD.

V rámci programového rámce Program rozvoje venkova budou podporovány zejména projekty, které budou přispívat ke zvýšení konkurenceschopnosti zemědělství, potravinářství, nezemědělského podnikání a hospodářskému rozvoji území a usnadnění diverzifikace.

Tabulka 6: Programové rámce PRV

| Identifikace Fiche | |
|-------------------------------|---|
| Název Fiche: | Podpora zemědělského podnikání (investice do hmotného majetku) |
| Vazba na článek Nařízení PRV: | Článek 17, odstavec 1., písmeno a) |
| Vymezení Fiche | |
| Stručný popis Fiche: | <p>Při tvorbě SCLLD a zpracování programového rámce PRV MAS Uničovsko vycházela jednak z vlastní znalosti území, ale také z veřejných jednání a jednání pracovních skupin. V problematice PRV jde o skupinu zemědělství a životního prostředí. Z analytiky a těchto jednání vyplynulo, že je stále prioritní potřeba investic do hmotného majetku zemědělských farem. Současně je vítáno rozšíření možností podpory na mobilní stroje, o kterou přímo do PRV nelze žádat. V území se nachází dost subjektů, které podporu využijí. Zkušenosti z minulého období ukazují, že zemědělci mají obavu z finančních závazků vzhledem k předfinancování projektů, udržitelnosti i samotné realizace. Zejména ty nejmenší subjekty mají málo zkušeností. Právě pro ně může být (resp. je) působení MAS přínosem a velkou pomocí při konzultacích jejich projektů, tak aby vedly ke zdárnému naplnění. Investicemi se zlepší podmínky pro zvýšení zaměstnanosti, konkurenceschopnosti podniků a hospodářský růst.</p> <p>Fiche reaguje na potřebu rozvoje a zajištění udržitelnosti a konkurence zemědělského podnikání v území. Je zaměřena na zlepšení hospodářské výkonnosti všech zemědělských podniků a usnadnění jejich restrukturalizace a modernizace.</p> |

| | |
|--------------------------------------|---|
| | <p>Budou podporovány hmotné a nehmotné investice do zemědělských staveb a technologií pro živočišnou a rostlinnou výrobu a pro školkařskou produkci. Podporovány budou též investice na pořízení mobilních strojů pro zemědělskou výrobu a investice do pořízení paletovacích zařízení pro vlastní spotřebu v zemědělském podniku.</p> <p>V rámci této Fiche nebudou podporovány investice pro živočišnou výrobu týkající se včel a rybolovu, investice pro rostlinnou výrobu týkající se obnovy nosných konstrukcí vinic, oplocení vinic a oplocení sadů a podpora nebude poskytována na pořízení kotlů na biomasu.</p> <p>Konkrétní podporované aktivity budou uvedeny v jednotlivých výzvách a budou respektovat aktuální metodické pokyny PRV.</p> |
| <p>Vazba na cíle SCLLD:</p> | <p>Strategický cíl 3: Území MAS Uničovsko pracuje a rozvíjí se</p> <p>Specifický cíl 3.2: Zajištění rozvoje zemědělské výroby</p> <p>Opatření 3.2.1: Modernizace provozu infrastruktury zemědělských podniků (včetně zemědělské techniky)</p> |
| <p>Vymezení fiche:</p> | <p>Fiche má vazbu na SCLLD SC podporující podnikání a zaměřující se na zvýšení lokální zaměstnanosti. Fiche umožní naplnění těchto cílů podporou zemědělských podnikatelů. Podpora umožní rozvoj a zvýšení konkurenceschopnosti jejich podniků. Současně budou preferovány projekty vytvářející pracovní místo, tzn., že podpora napomůže k plnění dalšího specifického cíle směřujícího k zvýšení lokální zaměstnanosti.</p> |
| <p>Oblast podpory/Typy projektů:</p> | <p>Podpora zahrnuje hmotné a nehmotné investice v živočišné a rostlinné výrobě, je určena na investice do zemědělských staveb a technologií pro živočišnou a rostlinnou výrobu a pro školkařskou produkci. Je zaměřena na zvýšení celkové výkonnosti a udržitelnosti zemědělského podniku. Podporovány budou též investice na pořízení mobilních strojů pro zemědělskou výrobu a investice do pořízení paletovacích zařízení pro vlastní spotřebu v zemědělském podniku.</p> <p>Příklady možných projektů:</p> <ul style="list-style-type: none"> - Nákup zemědělských strojů, mobilních strojů pro zemědělskou výrobu apod. - Investice do zemědělských budov a ploch pro živočišnou a rostlinnou výrobu - Oplocení pastevních areálů - Pořízení mobilních strojů (traktorů a pod) - Pořízení paletovacích zařízení pro vlastní potřebu |
| <p>Příjemci podpory:</p> | <p>Zemědělství podnikatelé. Definice žadatele/příjemce dotace bude dále upřesněna</p> <p>Pravidly pro operaci 19.2.</p> |

| | |
|------------------------------------|--|
| | |
| procento dotace a spolufinancování | Max 50% dotace Vyčleněná alokace na Opatření - cca 11 mil. Kč |
| Minimální a maximální výše: | Min. 50 000 Kč Max. 5 000 000 Kč |
| Preferenční kritéria: | <p>Preferenční kritéria budou upřesněna v jednotlivých výzvách.</p> <p>Preferovány budou projekty zvyšující zaměstnanost (vytvářející pracovní místa).</p> <p>Obecně budou upřednostňovány projekty, které budou naplňovat následující principy pro určení preferenčních kritérií:</p> <ul style="list-style-type: none"> • Budou preferovány projekty, které přispějí k řešení nezaměstnanosti v regionu. • Budou preferovány projekty s inovativním přístupem k řešení problému. • U projektů bude zohledňováno zapojení partnerů v přípravné i realizační fázi. • Projekty budou hodnoceny z hlediska délky realizace projektu. |
| Indikátory výstupů | |
| Číslo: | 9 37 01 |
| Název: | Počet podpořených zemědělských podniků a ostatních příjemců |
| Výchozí stav: | 0 podniků |
| Hodnota pro mid-term (r. 2018): | 4 podniky |
| Cílový stav: | 8 podniků |
| Indikátory výsledků | |
| Číslo: | 9 48 00 |
| Název: | Pracovní místa vytvořená v rámci podpořených projektů (Leader) |
| Výchozí stav: | 0 FTE |
| Hodnota pro mid-term (r. 2018): | 0 FTE |
| Cílový stav: | 1 FTE |

| Identifikace Fiche | |
|-------------------------------|---|
| Název Fiche: | Rozvoj podnikání na venkově a rozvoj venkovské turistiky |
| Vazba na článek Nařízení PRV: | Článek 19, odstavec 1., písmeno b) |
| Vymezení Fiche | |
| Stručný popis Fiche: | Podporovány budou investice do vybraných nezemědělských činností dle Klasifikace ekonomických činností (CZ-NACE), podrobněji budou potenciální žadatelé vymezeni v konkrétních výzvách. Činnosti R 93 (Sportovní, zábavní a rekreační činnosti) a I 56 (Stravování a pohostinství) budou moci být realizovány pouze ve vazbě na venkovskou turistiku a ubytovací kapacitu. |
| Vazba na cíle SCLLD: | Strategický cíl 3: Území MAS Uničovsko pracuje a rozvíjí se Specifický cíl 3.1: Podpora podnikání a trhu práce Opatření 3.1.1: Zajištění vhodné infrastruktury pro podnikání nezemědělských podniků |
| Vymezení fiche: | Fiche byla zařazena vzhledem ke skutečnosti, že jedním ze specifických cílů SCLLD je podpora podnikání. V území chybí ubytovací kapacity pro agroturistiku i venkovskou turistiku, přitom území MAS je plné krásných turistických cílů a atraktivit. Současně v některých oblastech chybí i doprovodné služby a to stravovací, půjčovny sportovních potřeb a podobně. Současně je třeba v území podpořit drobné podnikání u živností, u kterých to umožňují pravidla. Investicemi do malých podniků, nebo živnostníků se vytvoří i podmínky pro zvýšení zaměstnanosti, konkurenceschopnost podniků a hospodářský růst. Řada těchto služeb v území chybí a není zcela využit potenciál, který zvláštnosti území nabízí. Fiche má za cíl podpořit drobné živnostníky, mikro a malé podniky, které by měly podporu využít k nastartování podnikání (nebo oživení podnikání). Podporovány budou investice do vybraných nezemědělských činností dle klasifikace ekonomických činností (CZ-NACE), vyjmenované v Pravidlech |
| Oblast podpory | Podpora nezemědělského podnikání, jak v oblasti služeb, tradičních řemesel, cestovního ruchu s důrazem na agroturistiku a venkovskou turistiku je v území MAS jedním z předpokladů ekonomického rozvoje. |
| Typy projektů: | <ul style="list-style-type: none"> - Pořízení technologií, strojů, vybavení provozoven - Zvýšení ubytovací kapacity v souvislosti s agroturistikou a venkovskou turistikou |

| | |
|------------------------------------|--|
| | <ul style="list-style-type: none"> - Vybavení pro volný čas a sport (sportovní, zábavní a rekreační činnosti) ve vazbě na agroturistiku a venkovskou turistiku - Stravování a pohostinství ve vazbě na agroturistiku a venkovskou turistiku - apod. |
| Příjemci podpory: | malé a střední podniky, živnostníci, zemědělci podnikající i v nezemědělské činnosti |
| Procento dotace a spolufinancování | Velký podnik 25%, střední podnik 35%, malý podnik 45% dotace Vyčleněná alokace na Opatření - cca 1,016 mil. Kč |
| Minimální a maximální výše: | Min. 50 000 Kč Max. 5 000 000 Kč |
| Preferenční kritéria: | <p>Preferenční kritéria budou upřesněna v jednotlivých výzvách. Obecně budou upřednostňovány projekty, které budou naplňovat následující principy pro určení preferenčních kritérií:</p> <ul style="list-style-type: none"> • Budou preferovány projekty, které přispějí k řešení nezaměstnanosti v regionu (vytvářející pracovní místo). • Budou preferovány projekty s inovativním přístupem k řešení problému. • Projekty do 1 mil. způsobilých výdajů • U projektů bude zohledňováno zapojení partnerů v přípravné i realizační fázi. • Projekty budou hodnoceny z hlediska délky realizace projektu. |
| Indikátory výstupů | |
| Číslo: | 9 37 01 |
| Název: | Počet podpořených zemědělských podniků a ostatních příjemců |
| Výchozí stav: | 0 podniků |
| Hodnota pro mid-term (r. 2018): | 2 podniky |
| Cílový stav: | 5 podniků |
| Indikátory výsledků | |
| Číslo: | 9 48 00 |
| Název: | Pracovní místa vytvořená v rámci podpořených projektů (Leader) |

| | |
|---------------------------------|-------|
| Výchozí stav: | 0 FTE |
| Hodnota pro mid-term (r. 2018): | 1 FTE |
| Cílový stav: | 1 FTE |

| Identifikace Fiche | |
|-------------------------------|--|
| Název Fiche: | Projekty spolupráce MAS |
| Vazba na článek Nařízení PRV: | Článek 44 |
| Vymezení Fiche | |
| Stručný popis Fiche: | V rámci projektu bude možné realizovat měkké akce (propagační, informační, vzdělávací a volnočasové) zaměřené na témata, která jsou řešena v SCLLD daných MAS. Investice mohou být realizovány pouze takové, které budou provozovat po celou dobu lhůty vázanosti projektu na účel samy MAS a výdaje do investic budou způsobilé pouze za předpokladu, že jsou společně provozovány spolupracujícími subjekty. |
| Vymezení fiche: | Projekty musí vykazovat hodnotu přidanou spoluprací, tzn., že výstupy projektu by bez této spolupráce v takové podobě nevznikly. MAS může spolupracovat i s jinými partnerstvími, avšak způsobilé pro podporu budou pouze výdaje realizované MAS, jejíž SCLLD byla schválena z PRV. |
| Vazba na cíle SCLLD: | Strategický cíl 3: Území MAS Uničovsko pracuje a rozvíjí se Specifický cíl 3.4: Zefektivnění komunikace a posílení spolupráce s partnery na regionální, národní a mezinárodní úrovni Opatření 3.4.1: Realizace projektů zaměřených na spolupráci |
| Typy projektů: | V rámci těchto projektů bude MAS především spolupracovat s MAS Olomouckého či Moravskoslezského kraje, případně s MAS na území ČR, která má podobný záměr. Zájem o spolupráci je potvrzen. Společné vzdělávací projekty a propagační aktivity. Značení místních výrobků a služeb. Společná propagace regionů. Sdílení příkladů dobré praxe. |

| | |
|------------------------------------|---|
| | Investice do informačních a turistických center. |
| Oblast podpory | <p>V rámci projektu lze realizovat měkké akce (propagační, informační, vzdělávací a volnočasové) zaměřené na témata, která jsou řešena v SCLLD MAS.</p> <p>Jako hmotné a nehmotné investice včetně stavebních úprav je možné realizovat pouze následující výdaje:</p> <ul style="list-style-type: none"> - investice týkající se zajištění odbytu místní produkce včetně zavedení značení místních výrobků a služeb, - investice související se vzdělávacími aktivitami, - investice do informačních a turistických center. <p>Výdaje do investic jsou způsobilé pouze za předpokladu, že jsou společně provozovány spolupracujícími subjekty.</p> <p>Za měkké akce lze považovat především pořádání konferencí, festivalů, workshopů, exkurzí, výstav, přenosů příkladů správné praxe, včetně produktů s tím spojených (publikace, brožury, letáky apod.). Investice mohou být realizovány pouze takové, které budou provozovat po celou dobu lhůty vázanosti projektu na účel samy MAS.</p> <p>Způsobilá pro podporu je i předběžná technická podpora projektů spolupráce, kdy MAS musí prokázat, že plánovala provedení konkrétního projektu. Na předběžnou technickou podporu projektů spolupráce může MAS využít maximálně 10 % z alokace přidělené MAS na realizaci projektů spolupráce.</p> |
| Příjemci podpory: | <p>Příjemcem dotace může být pouze MAS, jejíž SCLLD byla schválena z PRV.</p> <p>Kromě jiných místních akčních skupin (tzn. MAS, jejíž SCLLD nebyla schválena z PRV či zahraniční MAS) může MAS spolupracovat se:</p> <ol style="list-style-type: none"> a) skupinou místních veřejných a soukromých partnerů na venkovském území, která provádí strategii místního rozvoje v rámci EU či mimo ni; b) skupinou místních veřejných a soukromých partnerů na jiném než venkovském území, která provádí strategii místního rozvoje v rámci EU. |
| Procento dotace a spolufinancování | <p>90% dotace</p> <p>vyčleněná alokace na Opatření - cca mil. 0,573 Kč</p> |
| Minimální a maximální výše: | <p>Výše způsobilých výdajů, ze kterých je stanovena dotace, je od 50 tis. Kč (nevztahuje se na předběžnou technickou podporu) do výše stanovené alokace MAS, t.j. 573.000 Kč</p> |
| Preferenční kritéria: | <p>Nejsou specifikována</p> |

| Indikátory výstupů | |
|---------------------------------|---|
| Číslo: | 9 31 02 |
| Název: | Počet podpořených kooperačních činností |
| Výchozí stav: | 0 činností spolupráce |
| Hodnota pro mid-term (r. 2018): | 0 činností spolupráce |
| Cílový stav: | 1 činnost spolupráce |
| Číslo: | 9 25 01 |
| Název: | Celkové veřejné výdaje |
| Výchozí stav: | 0 EUR |
| Hodnota pro mid-term (r. 2018): | 0 EUR |
| Cílový stav: | 21 205 EUR |
| Indikátory výsledků | |
| Číslo: | 9 35 10 |
| Název: | Podíl venkovské populace pokryté strategiemi místního rozvoje |
| Výchozí stav: | 0 % |
| Hodnota pro mid-term (r. 2018): | 50 % |
| Cílový stav: | 66 % |

Zdroj: Vlastní zpracování

Tabulka 7 : Nezařazené oblasti podpory do SCLLD

| Článek | Zdůvodnění |
|---|---|
| Článek 17, odstavec 1., písmeno c) Lesnická infrastruktura | V rámci jednání pracovních skupin zemědělců, obcí a dalších subjektů v území nevyplývala potřeba podpory této oblasti. Subjekty hospodařící v lesích uvádějí, že využívají dotací i z jiných dotačních zdrojů, nebo v případě velkých projektů realizují individuální projekty přímo v PRV. |
| Článek 17, odstavec 1., písmeno c) Zemědělská infrastruktura | V opatření se jedná zejména o rekonstrukce či budování polních cest, což představuje nákladné |

| | |
|--|---|
| | <p>projekty. Vzhledem k výši alokace nebylo toto opatření (fiche) zařazeno s tím, že zájemci o tento druh podpory mohou realizovat individuální projekty přímo v PRV.</p> |
| <p>Článek 17, odstavec 1., písmeno c) Pozemkové úpravy</p> | <p>MAS spolupracuje se Státním pozemkovým úřadem, který předává informace o prováděných plánech pozemkových úprav v území. Podpora realizace opatření vyplývajících z těchto plánů by byla v území potřeba a záměry existují. Jde však o velmi finančně náročné projekty, proto při výši současné alokace nemohla být tato fiche zařazena. V případě navýšení alokace a možnosti přidání další fiche bychom tuto fichi na realizaci pozemkových úprav do programového rámce zařadili.</p> |
| <p>Článek 24, odstavec 1., písmeno a) Zavádění preventivních protipovodňových opatření v lesích</p> | <p>V rámci přípravy SCLLD byli osloveni držitelé a vlastníci lesů s dotazem, zda by využili tento druh podpory v rámci SCLLD. Vzhledem k tomu, že jde opět o velmi finančně náročné projekty, není v území zájem o realizaci menších projektů v rámci tohoto opatření.</p> |
| <p>Článek 25 Investice do ochrany melioračních a zpevňujících dřevin</p> | <p>Subjekty hospodařící v lesích v případě potřeby realizují tyto záměry formou individuálních projektů.</p> |
| <p>Článek 25 Neproduktivní investice v lesích</p> | <p>Tato oblast podpory je z hlediska podpory rozvoje cestovního ruchu a podpory rozvoje venkovské turistiky zajímavá. Bohužel nebyl zjištěn zatím zájem držitelů lesů o realizaci projektů v rámci SCLLD. V případě navýšení alokace na PRV a možnosti přidání fiche, bychom o zařazení této fiche uvažovali za předpokladu, že by se podařilo vzbudit zájem potencionálních žadatelů.</p> |

| | |
|--|--|
| <p>Článek 26 Investice do lesnických technologií a zpracování lesnických produktů, jejich mobilizace a uvádění na trh</p> | <p>Vzhledem k tomu, že je podpora vztažena na subjekty hospodařící v lesích, (a ne na zpracovatele dřeva), není v území zájem o tento druh podpory v rámci menších projektů přes MAS.</p> |
| <p>Článek 35, odstavec 2., písmeno c) Sdílení zařízení a zdrojů</p> | <p>Tento druh podpory je zajímavý. Pokud by byla možnost navýšení alokace o zařazení fiche bychom uvažovali.</p> |
| <p>Článek 35, odstavec 2., písmeno d) Horizontální a vertikální spolupráce mezi účastníky krátkých dodavatelských řetězců a místních trhů</p> | <p>Tato oblast podpory je novinkou. V době zpracování programového rámce nemáme poznatky o tom, zda by se v území dala tato podpora využít (zda by byla ochota subjektů k takové spolupráci). Jde také o projekty, které vyžadují přípravu, tzn. pokud bude možnost aktualizace programového rámce a byl by v území zaznamenán zájem, o zařazení fiche bychom uvažovali.</p> |

Zdroj: Vlastní zpracování

3.4.3 Programový rámec OP Z

V oblasti řešení nezaměstnanosti, podpory sociálního začleňování, prorodinných opatření byla zaznamenána řada problémů a potřeb, které vyplynuly jednak z analýz, ale také z veřejných jednání při zpracování návrhů komunitních plánů, které se v území MAS nyní realizují.

V území MAS zatím není definována vyloučená lokalita, ale vzhledem k výstupům analýzy se v některých obcích nacházejí lokality, kde jsou soustředěny nízkopříjmové rodiny, v některých obcích je míra nezaměstnanosti vyšší, na druhé straně s očekávaným rozvojem investiční výstavby, se zvýší potřeba poptávky po službách řešících hlídání dětí nad rámec institucionálních kapacit (soukromé školky – dětské skupiny, umístění dětí v době prázdnin, školní a dětské kluby apod.). Taková poptávka v území existuje a je třeba jí řešit.

Další oblastí, která vyplynula v rámci zpracování strategie, je potřeba rozšíření sociálních služeb poskytovaných v území, zřízení nových služeb, zejména pak asistenčních, ale i poradenských.

Současně je třeba v rámci těchto činností počítat s aktivitami sociálního začleňování a to ve smyslu formou aktivit pro osoby, jež jsou sociálním vyloučením ohroženy (senioři, handicapovaní, duševně nemocní, etnika apod.).

Komunitně vedený místní rozvoj v rámci OP Z může být realizován v investiční prioritě 2.3, specifickém cíli 2.3.1 „Zvýšit zapojení lokálních aktérů do řešení problémů nezaměstnanosti a sociálního začleňování ve venkovských oblastech“. V rámci zpracovávání SCLLD byly na území MAS Uničovsko identifikovány problematiky začleňování na trh práce a prorodinných opatření ve vztahu ke zvýšení uplatnění rodičů na trhu práce. Na základě potřeb a množností alokované částky byly vybrány následující Opatření, které se váží na Specifické cíle OPZ.

Celková možná alokace na specifický cíl 9.250.000,- Kč (bez navýšení 30%)

V rámci Programového rámce Zaměstnanost budou řešeny dvě opatření. Nebude řešena oblast sociálního podnikání, jelikož výše přidělené alokace by dostatečně nepodpořila tuto aktivitu. Také bylo zohledněno to, že v současné době není na území MAS žádný vhodný žadatel, který by projevil zájem řešit tuto problematiku.

Tabulka 8: Předpokládané alokace v mil. Kč

| Opatření | 2017 | 2018 | 2019 | 2020 | 2021 | 2022 | 2023 |
|----------|------|------|------|------|------|------|------|
| 3.1.4 | | | 3,0 | 3,0 | | | |
| 3.1.6 | 0,25 | 0,5 | 0,5 | 0,5 | 0,5 | 0,5 | 0,5 |

Zdroj: Vlastní zpracování

Tabulka 9: Programový rámec OP Z

| Definice opatření CLLD | |
|---|--|
| 1) Specifický cíl SCLLD | 3.1 Podpora podnikání a trhu práce |
| 1.1) Opatření SCLLD | 3.1.4 Podpora služeb přispívajících začleňování na trh práce |
| A) Popis vazby opatření na specifický cíl 2.3.1 OPZ | SC 2.3.1 Zvýšit zapojení lokálních aktérů do řešení problémů nezaměstnanosti a sociálního začleňování |
| B) Popis cíle opatření | Zvýšit lokální zaměstnanost rozvojem a oživením podnikání, rekvalifikací, podpora spolupráce lokálních partnerů na trhu práce. V území je potřeba zaměřit se na cílové skupiny obyvatel ohrožené sociálním vyloučením, a to zejména na nezaměstnané nad 50 let, osoby, které mají zdravotní znevýhodnění, osoby s nízkým vzděláním apod. pro tyto skupiny je žádoucí vytvářet pracovní příležitosti |
| C) Popis provázanosti | Opatření OPZ 3.1.4 je provázáno s Opatřením OPZ 3.1.7 |

| | |
|---|--|
| navrhovaných opatření, a to včetně provázanosti na ostatní operační programy | |
| D) Priorizace navrhovaných opatření | Vzhledem ke zvýšené míře nezaměstnanosti, zejména skupin obyvatel ohrožených sociálním vyloučením, bylo zařazeno toto Opatření do SCLLD. Využití podpory bude zacíleno zejména na podporu zahájení podnikatelské činnosti a na spolupráci partnerů na trhu práce, podporu vzniku pracovních míst a zvyšování uplatnitelnosti osob ohrožených sociálním vyloučením na trhu práce, rekvalifikace, profesní růst apod. |
| a) Opatření financovaná z alokované částky | Podpora spolupráce partnerů na trhu práce, podpora vytváření nových pracovních míst, podpora zahájení podnikatelské činnosti, zvyšování uplatnitelnosti osob ohrožených sociálním vyloučením nebo osob sociálně vyloučených ve společnosti a na trhu práce Vyčleněná alokace na Opatření – cca 6 mil. Kč |
| b) Opatření financovaná z alokované částky v případě navýšení alokace = zásobník opatření | Zapojení lokálních aktérů do řešení problémů nezaměstnanosti a sociálního začleňování . Současně je třeba v rámci těchto činností počítat s aktivitami sociálního začleňování a to ve smyslu formou aktivit pro osoby, jež jsou sociálním vyloučením ohroženy (senioři, handicapovaní, duševně nemocní, etnika apod.). Další oblastí, která vyplynula v rámci zpracování strategie, je potřeba rozšíření sociálních služeb poskytovaných v území, zřízení nových služeb, zejména pak asistenčních, ale i poradenských. |
| E) Časový harmonogram realizace opatření ve vazbě na finanční plán | Opatření budeme realizovat dle finančního plánu. 2019 – 3 000 000 Kč S proplacením do 10/2023 |
| F) Popis možných zaměření projektů | <ul style="list-style-type: none"> • Zvyšování uplatnitelnosti osob ohrožených sociálním vyloučením nebo osob sociálně vyloučených ve společnosti a na trhu práce • Rekvalifikace a další profesní vzdělávání • Zprostředkování zaměstnání • Podpora spolupráce lokálních partnerů na trhu práce • Podpora zahájení podnikatelské činnosti a další |

| | |
|--|--|
| <p>G) Podporované cílové skupiny</p> | <ul style="list-style-type: none"> • Uchazeči o zaměstnání (osoby zařazené ÚP ČR do evidence uchazečů o zaměstnání) • Zájemci o zaměstnání (osoby zařazené ÚP ČR do evidence zájemců o zaměstnání) • Neaktivní osoby - osoby v produktivním věku, které nejsou ani zaměstnané (zaměstnáním se rozumí i výkon samostatně výdělečné činnosti) ani nezaměstnané (tj. evidované ÚP ČR jako uchazeč o zaměstnání) • Osoby se zdravotním postižením • Osoby s kumulací hendikepů na trhu práce (tj. splňují alespoň dvě z níže uvedených charakteristik: uchazeči o zaměstnání vedení v evidenci déle než 5 měsíců, osoby mladší 25 let, osoby ve věku nad 54 let, osoby s nízkou úrovní kvalifikace (stupeň ISCED 0 - 2), osoby pečující o dítě mladší 15 let či o osobu blízkou, osoby z národnostních menšin či osoby z jiného sociokulturního prostředí) • Osoby jinak znevýhodněné - azylanti a imigranti, osoby vyrůstající bez rodin do 26 let věku, osoby před propuštěním z VTOS a propuštěné z VTOS, osoby závislé • Osoby vracející se na trh práce po návratu z mateřské/rodičovské dovolené (tj. nevykonávaly zaměstnání nebo samostatnou výdělečnou činnost po dobu mateřské/rodičovské dovolené a v řádu měsíců se u nich očekává návrat na trh práce) • Osoby sociálně vyloučené a osoby sociálním vyloučením ohrožené |
| <p>H) Typy příjemců podpory</p> | <p>NNO, poradenské a vzdělávací instituce</p> |
| <p>I) Absorpční kapacita MAS</p> | <p>V území je množství osob z vyjmenovaných podporovaných cílových skupin. V území také působí subjekty, které mohou být potenciaálními žadateli.</p> |
| <p>J) Vliv opatření na naplňování horizontálních témat OPZ</p> | <p>Rovné příležitosti – pozitivní Udržitelný rozvoj – negativní</p> |
| <p>K) Principy pro určení preferenčních kritérií</p> | <p>soulad se strategickými dokumenty (SCLLD), preferenční kritéria budou stanovena ve výzvě</p> |

Indikátory

Tabulka 10: Indikátory k programovému rámci

| Kód NČI2014+ | Název indikátoru | Měrná jednotka | Typ Indikátoru (výstup/ výsledek) | Výchozí hodnota | Datum výchozí hodnoty | Cílová hodnota | Datum cílové hodnoty | Milník 31.12.2018 |
|--------------|--|----------------|-----------------------------------|-----------------|-----------------------|----------------|----------------------|-------------------|
| 6 00 00 | Celkový počet účastníků | účastníci | výstup | 0 | 10.12.2015 | 20 | 31.12.2023 | ne |
| 6 26 00 | Účastníci, kteří získali kvalifikaci po ukončení své účasti | osoby | výsledek | 0 | 10.12.2015 | 15 | 31.12.2023 | ne |
| 6 27 00 | Účastníci zaměstnaní po ukončení své účasti, včetně OSVČ | osoby | výsledek | 0 | 10.12.2015 | 3 | 31.12.2023 | ne |
| 6 28 00 | Znevýhodnění účastníci, kteří po ukončení své účasti hledají zaměstnání, jsou v procesu vzdělávání/ odborné přípravy, rozšiřují si kvalifikaci nebo jsou zaměstnaní, a to i OSVČ | osoby | výsledek | 0 | 10.12.2015 | 1 | 31.12.2023 | ne |

| | | | | | | | | |
|---------|---|-------|----------|---|------------|---|------------|----|
| 6 29 00 | Účastníci zaměstnaní 6 měsíců po ukončení své účasti, včetně OSVČ | osoby | výsledek | 0 | 10.12.2015 | 3 | 31.12.2023 | ne |
| 6 32 00 | Účastníci ve věku nad 54 let zaměstnaní 6 měsíců po ukončení své účasti, včetně OSVČ | osoby | výsledek | 0 | 10.12.2015 | 1 | 31.12.2023 | ne |
| 6 32 00 | Znevýhodnění účastníci ve věku nad 54 let zaměstnaní 6 měsíců po ukončení své účasti, včetně OSVČ | osoby | výsledek | 0 | 10.12.2015 | 1 | 31.12.2023 | ne |

Zdroj: Vlastní zpracování

Tabulka 11: Programový rámec OP Z

| Definice opatření CLLD | |
|-------------------------|------------------------------------|
| 1) Specifický cíl SCLLD | 3.1 Podpora podnikání a trhu práce |

| | |
|---|---|
| 1.2) Opatření SCLLD | 3.1.6 Podpora prarodinných opatření pro zvýšení uplatnění rodičů na trhu práce |
| A) Popis vazby opatření na specifický cíl 2.3.1 OPZ | <p>SC 2.3.1 Zvýšit zapojení lokálních aktérů do řešení problémů nezaměstnanosti a sociálního začleňování</p> <p>Současně se jeví jako potřebné vytvoření podmínek v rámci prarodinné politiky, tak aby bylo umožněno rodičům dětí (matkám nebo otcům po MD) zařazení se zpět plně do pracovního procesu. Zavedený způsob školních družin s pracovní dobou většinou max. do 16.00, v mnoha obcích nevyhovuje. Problémem je vyřešení hlídání dětí v období prázdnin.</p> <p>V rámci specifického cíle je zařazeno opatření, (OPZ) – Prarodinná politika, které umožní doplnění chybějící kapacity stávajících institucionálních</p> |

| | |
|---|---|
| | <p>forem zařízení (typu školní družiny, kluby), s možností podpory příměstských táborů v době školních prázdnin.</p> <p>Současně bude možná podpora dětských skupin pro podniky i veřejnost, které vhodně doplní, poptávku v této oblasti. Opatření se jeví důležité zejména ve spojitosti s avizovanými záměry developerů na výstavbu logistických a výrobních areálů. Zde vzniknou pracovní místa, která by měla být obsazena především obyvateli z území obcí, na jejichž území se výstavba realizuje. K tomu, aby byla tato příležitost dostatečně využita, je třeba vytvořit podmínky pro zaměstnanost mladých lidí, kde se jednou z možností jeví zřízení dětských skupin přímo zaměstnávajícími podniky.</p> <p>V rámci opatření bude možná i podpora individuální péče o děti a to zejména vzdělávání chův (zejména akreditovaných rekvalifikací), podpora jejich pracovního uplatnění a dalšího vzdělávání .</p> |
| <p>B) Popis cíle opatření</p> | <p>Zlepšení podmínek pro zaměstnanost rodičů dětí podporou zařízení, jako jsou dětské skupiny, dětské kluby, příměstské prázdninové tábory a podobně.</p> |
| <p>C) Popis provázanosti navrhovaných opatření, a to včetně provázanosti na ostatní operační programy</p> | <p>Provázanost opatření OPZ s dalšími opatřeními OPZ 3.1.4., a OPZ 3.1.5</p> |
| <p>D) Priorizace navrhovaných opatření</p> | <p>Z jednání pracovních skupin i z výstupů veřejných projednání SWOT vyplynula potřeba zařízení, která doplní chybějící kapacitu stávajících institucionálních forem zařízení (typu školní družiny, kluby) a aktivity, které by umožnily umístit děti v období prázdnin např. příměstské tábory. O tyto aktivity je v území značný zájem. V rámci budování nových pracovních příležitostí budou tyto instituce stále více potřeba. MAS v rámci CLLD podpoří méně finančně náročné projekty, které situaci zaměstnaných rodičů, kteří mají problém s „hlídáním“ dětí částečně vyřeší.</p> <p>V území je poptávka po netradičních zařízení typu dětská skupina, v důsledku nové výstavby by mohla vzniknout potřeba navýšení kapacit zařízení pro děti do 3 let.</p> <p>Z výše uvedenými důvody souvisí i podpora individuální péče o děti a to jak vzdělávání chův, tak podpora pracovního uplatnění.</p> |

| | |
|---|---|
| | <p>Opatření bude vyhlášeno v prvním roce Realizace SCLLD (v roce 2017), další výzva bude v roce 2018 a v roce 2019.</p> <p>Vyčleněná alokace na Opatření - cca 3,25 mil. Kč</p> |
| a) Opatření financovaná z alokované částky | <p>Podpora dětských skupin pro podniky i veřejnost.</p> <p>Podpora zařízení určených pro péči zaměstnaných rodičů .</p> <p>Zlepšení podmínek pro zaměstnanost rodičů dětí podporou zařízení, jako jsou dětské skupiny, dětské kluby, příměstské prázdninové tábory a podobně.</p> |
| b) Opatření financovaná z alokované částky v případě navýšení alokace = zásobník opatření | <p>Individuální péče o děti</p> <p>V rámci opatření bude možná i podpora individuální péče o děti a to zejména vzdělávání chův (zejména akreditovaných rekvalifikací), podpora jejich pracovního uplatnění a dalšího vzdělávání .</p> |
| E) Časový harmonogram realizace opatření ve vazbě na finanční plán | <p>Opatření budeme realizovat dle finančního plánu.</p> <p>2017 – 250 000</p> <p>2018 - 500 000</p> <p>2019 - 500 000</p> <p>Finanční plán proplacení projektů do 10/2023</p> |
| F) Popis možných zaměření projektů | <ul style="list-style-type: none"> • Podpora provozu dětského klubu, podpora provozu dětského centra, pro doplnění nabídky volnočasových aktivit po skončení školní družiny • Podpora provozu dětské skupiny zřízené NNO • Podpora provozu dětské skupiny zřízené zaměstnavatelem • Podpora pracovního uplatnění chův • Rekvalifikace na „chůvu“ |
| G) Podporované cílové skupiny | <ul style="list-style-type: none"> • zejména ženy ohrožené na trhu práce • rodiče s malými dětmi • osoby pečující o jiné závislé osoby |
| H) Typy příjemců podpory | <p>Obce, svazky obcí, školy, OSVČ, NNO.</p> |
| I) Absorpční kapacita MAS | <p>V rámci opatření mohou být možní žadatelé zejména NNO, obce, školy a</p> |

| | |
|---|--|
| | školská zařízení, případně další oprávnění žadatelé. Při průzkumu zájmu o tyto aktivity v území, převažuje typ možných žadatelů NNO. |
| J) Vliv opatření na naplňování horizontálních témat OPZ | Rovné příležitosti - pozitivní vliv Udržitelný rozvoj – neutrální vliv |
| K) Principy pro určení preferenčních kritérií | soulad se strategickými dokumenty (SCLLD), soulad s komunitním plánem, další preferenční kritéria budou uvedena ve výzvě |

Zdroj: Vlastní zpracování

Indikátory

Tabulka 12: Indikátory k programovému rámci

| Kód NČI2014+ | Název indikátoru | Měrná jednotka | Typ Indikátoru (výstup/ výsledek) | Výchozí hodnota | Datum výchozí hodnoty | Cílová hodnota | Datum cílové hodnoty | Milník 31.12.2018 |
|--------------|--|----------------|-----------------------------------|-----------------|-----------------------|----------------|----------------------|-------------------|
| 6 00 00 | Celkový počet účastníků | účastníci | výstup | 0 | 10.12.2015 | 100 | 31.12.2023 | ne |
| 5 00 01 | Kapacita podpořených zařízení péče o děti nebo vzdělávacích zařízení | osoby | výstup | 0 | 10.12.2015 | 35 | 31.12.2023 | ne |
| 5 01 00 | Počet podpořených zařízení péče o děti předškolního věku | zařízení | výstup | 0 | 10.12.2015 | 3 | 31.12.2023 | ne |

| | | | | | | | | |
|---------|---|-------|----------|---|------------|----|------------|----|
| 5 01 10 | Počet osob využívajících zařízení péče o děti předškolního věku | osoby | výsledek | 0 | 10.12.2015 | 10 | 31.12.2023 | ne |
| 5 01 20 | Počet osob využívajících zařízení péče o děti ve věku do 3 let | osoby | výsledek | 0 | 10.12.2015 | 2 | 31.12.2023 | ne |

Zdroj: Vlastní zpracování

Princip stanovení preferenčního kritéria

Soulad s SCLLD a dalšími strategiemi v území

Měly by být podporovány projekty, které vycházejí ze strategického plánování v území.

Podpora menších projektů, při respektování efektivnosti a hospodárnosti

Vzhledem k alokacím přiděleným v rámci SCLLD je třeba podporovat a zacílit podporu na méně finančně náročné projekty. Současně ale musí být splněny podmínky pro hospodárnost a účelnost vynaložených prostředků.

Soulad s horizontálními principy

Projekty musí být v souladu s horizontálními principy, protože naplňování těchto principů je jedním ze směrů SCLLD.

Preferování projektů zvyšujících zaměstnanost

Zvýšení zaměstnanosti v území je jedním ze specifických cílů SCLLD (SC. 1.2 Zvýšení lokální zaměstnanosti a současně se MAS zavazuje příslušnými indikátory, které je nutné naplnit.

Inovace

Preferovány budou projekty, které jsou inovativní jak v oblasti investic (pořízení moderních technologií), tak v oblasti inovací v postupech, nových dosud nerealizovaných aktivitách v území apod.

Integrované a partnerské projekty

Budou preferovány projekty připravované a realizované v partnerství různých subjektů a sloužící k propojení různých aktivit, které budou prospěšné rozvoji území MAS

3.4.4 Synergie vazeb s opatřeními mimo programové rámce

Tabulka 47: Synergie vazeb s opatřeními mimo programové rámce

| | Číslo opatření SCLLD | Programový rámec IROP | | Programový rámec PRV | | | Programový rámec OP Z | | |
|--------------------------------|----------------------|-----------------------|-------|----------------------|-------|-------|-----------------------|-------|-------|
| | | 2.1.4 | 2.1.5 | 3.1.1 | 3.2.1 | 3.4.1 | 3.1.4 | 3.1.5 | 3.1.6 |
| Opatření mimo programové rámce | 1.1.1 | | | | | ■ | | | |
| | 1.1.2 | | | | | ■ | ■ | | |
| | 1.1.3 | | | | | ■ | ■ | | |
| | 1.1.4 | | ■ | | | ■ | | | |
| | 1.1.5 | | | | | ■ | | | |
| | 1.1.6 | | | | | ■ | | | |
| | 1.1.7 | | | | | ■ | ■ | | ■ |
| | 1.1.8 | | | | | ■ | ■ | ■ | |
| | 1.2.1 | ■ | ■ | | | ■ | ■ | | |
| | 1.2.2 | | | | | ■ | ■ | ■ | |
| | 1.2.3 | | | | | ■ | ■ | ■ | ■ |
| | 1.2.4 | | | | | ■ | ■ | | ■ |
| | 2.1.1 | | | ■ | ■ | ■ | | | |
| | 2.1.2 | | | ■ | ■ | ■ | | | |
| | 2.1.3 | ■ | ■ | ■ | ■ | ■ | ■ | ■ | |
| | 2.2.1 | | | | ■ | ■ | | | |
| | 2.2.2 | | | | | ■ | | | |
| | 2.2.3 | | | | ■ | ■ | | | |
| | 2.2.4 | | | | ■ | ■ | | | |
| | 2.2.5 | | | ■ | ■ | ■ | | | |
| | 2.2.6 | | | ■ | ■ | ■ | | | |
| | 2.3.1 | | | | | ■ | | | |
| | 2.3.2 | | | | | ■ | | | |
| | 3.1.2 | ■ | | ■ | ■ | ■ | ■ | ■ | ■ |
| | 3.1.3 | | | ■ | ■ | ■ | | ■ | |
| | 3.3.1 | ■ | | | | ■ | | | |
| | 3.3.2 | | | ■ | ■ | ■ | | | |
| | 3.3.3 | ■ | ■ | | | ■ | | | |
| | 3.3.4 | ■ | | ■ | ■ | ■ | | | |

Zdroj: Vlastní zpracování

Legenda: ■ existující synergie

3.4.5 Popis integrovaného přístupu napříč programovými rámci

Realizací SCLLD MAS Uničovsko bude dosaženo tří strategických cílů, které byly rozpracovány do jednotlivých oblastí rozvoje. K nim pak byly přiřazeny specifické cíle, které se skládají z opatření a aktivit. Některá z daných opatření budou realizována jednotlivými programovými rámci, mezi nimiž existuje následující integrace.

Tabulka 48: Integrovaný přístup mezi programovými rámci MAS Uničovsko

| | Podpora prorodinných opatření pro zvýšení uplatnění rodičů na trhu práce | Podpora služeb přispívajících začleňování na trh práce | Podpora zemědělského podnikání (investice do hmotného majetku) | Rozvoj podnikání na venkově a rozvoj venkovské turistiky | Projekty spolupráce MAS | Výstavba cyklostezek a cyklotras, včetně doprovodné infrastruktury | Bezpečnost obyvatel v dopravě |
|---|---|---|---|---|----------------------------|---|-------------------------------------|
| Podpora prorodinných opatření pro zvýšení uplatnění rodičů na trhu práce | | + | + | + | | | + |
| Podpora služeb přispívajících začleňování na trh práce | + | | ++ | ++ | | | + |
| Podpora zemědělského podnikání (investice do hmotného majetku) | + | ++ | | ++ | + | + | |
| Rozvoj podnikání na venkově a rozvoj venkovské turistiky | + | ++ | ++ | | + | | + |
| Projekty spolupráce MAS | + | ++ | ++ | + | | + | + |

| | Podpora prorodinných opatření pro zvýšení uplatnění rodičů na trhu práce | Podpora služeb přispívajících začleňování na trh práce | Podpora zemědělského podnikání (investice do hmotného majetku) | Rozvoj podnikání na venkově a rozvoj venkovské turistiky | Projekty spolupráce MAS | Výstavba cyklostezek a cyklotras, včetně doprovodné infrastruktury | Bezpečnost obyvatel v dopravě |
|--|---|---|---|---|----------------------------|---|-------------------------------------|
| Výstavba cyklostezek a cyklotras, včetně doprovodné infrastruktury | | | + | | | | |
| Bezpečnost obyvatel v doprově | + | + | | + | + | | |

Zdroj: Vlastní zpracování

Legenda:

++ silná integrační vazba

+ střední integrační vazba

Nevyplněno - žádná nebo slabá vazba

 nové rámce OP Zaměstnanost

 nové rámce PRV

 Programové

rámce

IROP

3.5 Vazba na horizontální témata

Horizontální témata jsou základním průřezovým prvkem, který se prolíná všemi operačními programy. Za základní témata jsou považována udržitelný rozvoj a rovné příležitosti. Důležitým principem pak je zákaz diskriminace, rovnost mužů a žen.

3.5.1 Udržitelný rozvoj

Udržitelný rozvoj lze obecně definovat jako rozvoj, který dosahuje rovnováhy mezi třemi základními pilíři a to sociálním, ekonomickým a environmentálním. Základní prvky udržitelnosti lze nalézt v principu stimulace ekonomických a právních subjektů k žádoucím aktivitám v oblasti životního prostředí. Především by měly být podporovány výrobky a služby, které jsou nejméně náročné na materiál a energii. Zde se nabízí využití obnovitelných zdrojů energie, ovšem za předpokladu schůdnosti technické i ekonomické.

Dále by měl být respektován princip předběžné opatrnosti a prevence, který napomáhá předcházení zbytečným nákladům na potenciální nápravu. Udržitelnost lze spatřovat i v oblasti vzdělávání, pokud pracovníci budou informováni a zapojeni do oblasti ochrany životního prostředí a může dojít k rozvoji nových technologických postupů a využití nových technologií.

Rovněž lze konstatovat, že udržitelný rozvoj by měl přispívat k ekonomickému rozvoji za předpokladu snižování negativních dopadů na životní prostředí. Konkrétně lze tohoto docílit například prostřednictvím prevence vzniku odpadů a jejich následné recyklace, rozvoj společnosti za předpokladu generační odpovědnosti v oblastech přírodních a kulturních hodnot.

V rámci Strategie komunitně vedeného místního rozvoje území MAS Uničovsko 2014 – 2020 nebudou podporovány projekty, které by negativně ovlivňovaly udržitelný rozvoj. Minimální zásady udržitelného rozvoje budou vyžadovány na úrovni každého projektu a následně hodnoceny jako součást realizace projektu. Otázka dopadu na životní prostředí bude posuzovaná zejména během výběru podpořených aktivit, tj. stavební práce, nákup sofistikovaných strojů, přístrojů, zařízení apod. U tohoto typu operací je relevance ochrany životního prostředí, snižování rizik katastrof (přírodního i jiného původu) či efektivního využívání zdrojů (včetně elektrických, tepelných a jiných úspor) vysoká a naším společným cílem je, aby investice tohoto typu splňovaly nejvyšší současné standardy. Proto bude ochrana životního prostředí a splnění současných standardů součástí posuzování tohoto typu projektových záměrů.

Opatření **Strategického cíle 1**, které se zaměřují na výstavbu, opravu, obnovu apod. budou, pokud je to relevantní, posouzeny z hlediska negativního působení na některou z evropsky významných lokalit soustavy Natura 2000 (posouzení ve smyslu § 45h a 45i zákona č. 114/1992 Sb., o ochraně přírody a krajiny, ve znění pozdějších předpisů). U projektů bude rovněž zohledněna problematika udržitelné energie ve vztahu ke

snížení energetické náročnosti, zvýšení energetické účinnosti, nalezení vhodných energetických zdrojů nezatěžujících životní prostředí apod. U všech projektů strategického cíle bude očekáván minimálně neutrální vliv na udržitelný rozvoj.

Ve **strategickém cíli 2** pokud projekt bude podléhat vlivům na životní prostředí ve smyslu zákona č. 100/2001 Sb., o posuzování vlivů na životní prostředí a o změně některých souvisejících zákonů, ve znění pozdějších předpisů, bude muset být takový posudek předložen. Stejně tak bude nutné prokázat, zda projekt nepůsobí negativně na některou z evropsky významných lokalit soustavy Natura 2000 (posouzení ve smyslu § 45h a 45i zákona č. 114/1992 Sb., o ochraně přírody a krajiny, ve znění pozdějších předpisů). U projektů bude rovněž zohledněna problematika udržitelné energie ve vztahu ke snížení energetické náročnosti, zvýšení energetické účinnosti, nalezení vhodných energetických zdrojů nezatěžujících životní prostředí apod.

V rámci **Strategického cíle 3** nebudou podporovány projekty, které by měly negativní vliv na udržitelný rozvoj. Povinností žadatelů bude zajištění alespoň neutrálního vlivu k již zmiňovaným principům. V případě realizace projektů na pořízení technologií a vybavení bude zohledněna problematika udržitelné energie ve vztahu ke snížení energetické náročnosti, zvýšení energetické účinnosti a dalších souvisejících aspektů. Opatření, která budou financována z OP Z, a dále podpora cestovního ruchu či spolupráce, nemají přímý dopad na ochranu životního prostředí a změny klimatu, avšak požadavek udržitelného rozvoje bude v širším kontextu součástí kritérií pro výběr projektů.

3.5.2 Rovné příležitosti a zákaz diskriminace

Zákaz diskriminace a zajištění rovných příležitostí pro všechny je v souladu s českým i evropským právem. Rovné podmínky budou zajištěny na základě zákona č. 198/2009 Sb. – antidiskriminační zákon, Ústavy ČR, Listiny základních práv a svobod a na základě Úmluvy o právech osob se zdravotním postižením. Z tohoto vyplývá, že žadatelům bude poskytnuta podpora bez ohledu na pohlaví, etnický či rasový původ, národnost, náboženské vyznání, víru, světový názor, zdravotní postižení, věk či sexuální orientaci. Rovnost zacházení je zajištěna i pro různé cílové, ohrožené či zájmové skupiny.

Principy rovných příležitostí a ochrana před diskriminací na základě pohlaví, rasového nebo etnického původu, náboženského vyznání nebo víry, zdravotního postižení, věku nebo sexuální orientace byly při zpracování Strategie komunitně vedeného místního rozvoje území MAS Uničovsko 2014 – 2020 respektovány ve všech strategických cílech a specifických cílech. Rovněž budou tyto principy sledovány při realizaci jednotlivých projektů, u nichž bude hlavní snahou odstranit cílovým skupinám bariéry, které by bránily účastnit se projektů.

V rámci Strategie komunitně vedeného místního rozvoje území MAS Uničovsko 2014 – 2020 nebudou podporovány projekty, které by negativně ovlivňovaly princip rovných příležitostí.

Ve **strategickém cíli 1** jsou podporovány projekty vedoucí k zajištění kvalitní občanské vybavenosti, vzdělávacích i volnočasových aktivit obyvatel. U občanské vybavenosti je zřejmé, že nebudou podporovány projekty, které by negativně ovlivňovaly rovné příležitosti. U projektů z ostatních oblastí bude kladen důraz na dodržování tohoto horizontálního tématu.

Strategický cíl 2 se mimo jiné zabývá technickou a dopravní infrastrukturou, životním prostředím a podporou kulturního dědictví, kde se nepředpokládají problémy s rovnými příležitostmi a případnou diskriminací. I v případě například opatření na podporu místních tradic se bude dbát na podporu horizontálního tématu.

Ve **strategickém cíli 3** budou podporovány takové projekty, které prokážou vznik a udržitelnost nových pracovních míst a díky tomu přispějí k zaměstnanosti osob rizikových skupin na trhu práce. Bude také podpořen rozvoj podniků či podpora regionální spolupráce. V takových projektech se bude výrazně dbát na to, aby nedocházelo k jakýmkoliv formám diskriminace.

3.5.3 Rovnost mezi muži a ženami

Rovnost mužů a žen je chápána jako rovnost daných příležitostí a zohlednění specifických potřeb mužů a žen. Tato rovnost se především objevuje v oblasti rovného přístupu k zaměstnání a kariérního postupu, dále možnost sladění pracovního a soukromého života a prosazování stejného ohodnocení za stejnou vykonanou práci.

Princip rovnosti žen a mužů bude uplatňován jako horizontální princip napříč všemi strategickými cíli a specifickými cíli. Při programování, řízení, monitorování a evaluaci bude brán zřetel na příspěvek podporovaných intervencí k rovnosti žen a mužů. Bude zajištěn rovný přístup mužů a žen jako cílových skupin do aktivit realizovaných projekty a bude zajištěno, aby nedocházelo k diskriminaci na základě pohlaví.

Ve **strategickém cíli 1** je nutné rovnost mezi muži a ženami zajistit zejména v opatřeních zaměřených na sociální oblast a vzdělávání. Zde bude u projektů tento aspekt zkoumán.

Ve **strategickém cíli 2** převažují aktivity, které nejsou přímo zaměřené na oblast rovnosti žen a mužů.

V rámci **strategického cíle 3** je dalším důležitým aspektem, který určí podporu předložených projektů, rovnost žen a mužů. Budou podporovány projekty, které přispějí k naplňování genderové rovnosti všude tam, kde je to v rámci zaměření intervencí relevantní. Sledovanými oblastmi bude např. přístup k zaměstnání a kariérní postup, shodné ohodnocení za stejnou práci, rozdíly v míře zaměstnanosti mužů a žen.

3.5.4 Klima

Další horizontální zásadou vycházející z článku 7 a 8 Nařízení Evropského parlamentu a Rady č. 1303/2013 je přizpůsobení se změně klimatu a její zmírňování. Změna klimatu dopadá na mnohé oblasti lidského života a obzvláště zasahuje do infrastruktury, která v sobě zahrnuje energii, budovy, dopravu, silnice, kanalizace a vodovody. Zásadní měrou zasahuje do fungování ekosystémů a oborů jako jsou zemědělství a lesnictví. Z toho vyplývá, že změna klimatu bude mít dopad na rozvoj venkova jako celku. Cílem by tedy mělo být podporování přizpůsobení se změně klimatu, předcházení rizikům a řízení rizik podporou investic zaměřených na řešení konkrétních rizik, zajištěním odolnosti vůči katastrofám a vývojem systému pro zvládnutí katastrof.

3.5.5 Životní prostředí

Ochrana životního prostředí je úzce spjata s udržitelným rozvojem, který v sobě životní prostředí zahrnuje. V této oblasti se ovšem ochranou životního prostředí myslí především realizace takových činností, které jej budou chránit či zlepšovat jeho kvalitu. Je proto nutné u realizovaných projektů sledovat jaký budou mít dopad na životní prostředí a dbát na to, aby jejich příspěvek ke zlepšení stavu životního prostředí byl maximální.

3.5.6 Inovace

Abychom mohli docílit výše uvedených skutečností, je třeba věnovat pozornost oblasti inovací. Jelikož nové inovativní postupy, technologie a politiky mohou velkou měrou přispět ke zlepšení v oblasti udržitelného rozvoje i ochrany životního prostředí. Za inovativní přístup lze považovat například využívání tzv. BAT (best available techniques) neboli nejlepší dostupné technologie. Inovační prvky strategie jsou podrobněji popsány v kapitole „Inovační rysy strategie“.

4 IMPLEMENTAČNÍ ČÁST

4.1 Implementační část - úvod

Místní akční skupina Uničovsko (MAS) vypracovala na období 2014 - 2020 strategii metody komunitně vedeného místního rozvoje. Jde o dokument, který je rozdělen do tří samostatných částí – analytická část, strategická část a implementační část. **Implementační část vychází ze zkušeností MAS z předchozího programového období 2007-2013**, kdy MAS pracovala metodou Leader a také z metodického pokynu pro využití integrovaných nástrojů v programovém období 2014 – 2020. Tento dokument zahrnuje především proces řízení a vyhlašování výzev, plnění strategie, monitoring a evaluaci a lidské zdroje, které se na metodě komunitně vedeného místního rozvoje (SCLLD) na území MAS Uničovsko budou významně podílet. Naplňování implementační části SCLLD bude monitorováno v MS2014+, vyhodnocování bude probíhat na úrovni MAS Uničovsko minimálně jednou ročně a výsledky budou zohledněny v dalším postupu realizace strategie.

4.2 Metoda LEADER

Místní akční skupiny jsou společenství občanů, neziskových organizací, soukromé podnikatelské sféry a veřejné správy (obcí, svazků obcí a institutů veřejné moci), které spolupracují na rozvoji venkova. **Dynamický rozvoj MAS byl vyvolán zejména Programem rozvoje venkova (PRV)**. Rozdílná úroveň MAS v rámci programového období 2007-2013 vedla k nastavení povinných standardů pro fungování MAS v novém programovém období.

Základní principy metody Leader:

- Přístup zdola nahoru (o budoucnosti regionu rozhodují lidé žijící a pracující v území),
- Partnerství veřejných a soukromých subjektů,
- Místní rozvojová strategie,
- Integrované a více sektorové akce,
- Inovativnost – nalézání nových řešení problémů venkovských regionů,
- Síťování – výměna zkušeností mezi MAS,
- Spolupráce – společné projekty MAS v rámci státu, EU a dalších zemích.

4.3 Strategický plán LEADER 2007-2013

MAS Uničovsko realizovala strategický plán Leader (SPL) za období 2007 - 2013. **MAS Uničovsko byla podpořena mezi prvními 48.** Vzhledem k realizaci projektů z opatření IV.1.2. se administrace protáhla až do 30. 6. 2015, kdy byly podávány hlášení o změnách a žádosti o proplacení z posledních vyhlášených výzev MAS. Podrobná implementace strategie Leader za období 2007 - 2013 je popsána ve **strategickém plánu SPL Uničovsko.**

V programovacím období 2007 – 2013 bylo v mikroregionu Uničovsko prostřednictvím MAS Uničovsko, o.p. s. vyhlášeno celkem 10 výzev v rámci Programu rozvoje venkova (PRV). První výzva byla vyhlášena v roce 2008 a poslední výzva byla vyhlášena v roce 2013. Celkem bylo za toto období předloženo 94 projektů za cca 35 mil. Kč, z nich získalo **71 projektů podporu v celkové výši 26.575.142 Kč.**

4.4 SCLLD 2014-2020

Strategie komunitně vedeného místního rozvoje (SCLLD) je ucelená soustava operací za účelem splnění cílů a potřeb na místní úrovni, která přispívá k dosažení strategie Unie pro **inteligentní a udržitelný růst** podporující začlenění a která je koncipována a prováděna **místní akční skupinou.**

Komunitně vedený místní rozvoj:

- se zaměřuje na konkrétní subregionální území,
- je veden místními akčními skupinami složenými ze subjektů, které zastupují veřejné a soukromé místní socioekonomické zájmy, v nichž na rozhodovací úrovni ani veřejné orgány definované podle vnitrostátních předpisů ani žádná z jednotlivých zájmových skupin nepředstavují více než 49% hlasovacích práv,
- se uskutečňuje na základě SCLLD,
- je koncipován s ohledem na místní potřeby a potenciál a zahrnuje inovativní prvky v místních souvislostech, vytváření sítí a případné spolupráci.

V případě MAS Uničovsko je metoda komunitně vedeného místního rozvoje zpracována v samostatných dokumentech, které tvoří analytická část a strategická část SCLLD MAS Uničovsko na období 2014-2020. Implementační část je třetí dokument tvořící nedílnou součást SCLLD MAS Uničovsko.

4.5 Popis řízení včetně řídicí a realizační struktury MAS

4.5.1 POPIS ŘÍZENÍ A ORGANIZAČNÍ STRUKTURA

Pro realizaci a naplňování vytyčených strategických cílů má MAS ustanoveny **organizační složky**, jejichž činnost a pravomoci jsou podrobně uvedeny ve Statutu společnosti MAS Uničovsko, o.p.s.

MAS musí dodržovat a plnit povinnosti vyplývající z **Metodiky pro standardizaci MAS** v programovém období 2014-2020, schválené usnesením vlády ČR ze dne 21. 5. 2014 č. 368 (dále také „Metodika pro standardizaci MAS“): MAS je povinna plnit podmínky vyplývající z kapitoly 3.3 Standardy pro přijatelnost MAS) s výjimkou podmínky 3.3.5.3.) Metodiky Standardizace MAS a to od vydání „**Osvědčení o splnění standardů MAS**“ po celé programové období 2014-2020.

4.5.2 Organizační struktura MAS

Pro realizaci a naplňování metody komunitně vedeného místního rozvoje byly ustanoveny organizační složky, jejichž činnost je podrobně uvedena ve **statutu/zakladatelské smlouvě** společnosti MAS Uničovsko, o.p.s. Tento statut/zakladatelská smlouva slouží zároveň jako organizační řád Místní akční skupiny. Struktura řízení MAS je rozdělena do dvou základních částí, tvořící sourodý celek. Jde o část **MAS Uničovsko, o.p.s.** a **místní akční skupinu**. Místní akční skupina je tvořena členy na základě uzavřené partnerské smlouvy z řad obcí, neziskových organizací, podnikatelských osob a fyzických osob. Veřejný sektor ani žádná ze zájmových skupin nesmí přesáhnout 49%.

Partneři MAS musí mít na území působnosti MAS trvalé bydliště, sídlo nebo provozovnu nebo musí prokazatelně na daném území místně působit. Partneři (členové) MAS uzavírají se společností **partnerské smlouvy**.

Práva a povinnosti partnera (člena):

- Právo účasti na hlasování nejvyššího orgánu
- Právo být volen do orgánu MAS
- Právo a povinnost být začleněn do jedné ze zájmových skupin
- Povinnost chovat se čestně
- Povinnost zachovávat vnitřní řád

- Zajištění účasti pověřené osoby dle uzavřené rámcové smlouvy, případně jejího zástupce na jednáních orgánů MAS
- Povinnost platit členské příspěvky, jsou-li stanoveny
- Průběžně pro Společnost zajišťovat aktualizaci dat (např. kontaktní údaje apod.)

MAS je tvořena partnery (členy) MAS, kteří zastupují veřejné a soukromé místní socioekonomické zájmy.

4.5.3 Orgány MAS

Práva, povinnosti a kompetence jednotlivých orgánů MAS jsou definovány ve Statutu/zakladatelské smlouvě společnosti MAS Uničovsko, o.p.s., který je v souladu s Metodikou pro standardizaci MAS.

MAS Uničovsko – organizační složka

Statut MAS:

- MAS je tvořena partnery MAS, kteří zastupují veřejné a soukromé místní socioekonomické zájmy.
- Partneři MAS musí mít na území působnosti MAS trvalé bydliště, sídlo nebo provozovnu nebo musí prokazatelně na daném území místně působit.
- Partneři MAS uzavírají se společností partnerské smlouvy.
- Práva a povinnosti partnera (člena):
 - Právo účasti na hlasování nejvyššího orgánu,
 - Právo být volen do orgánu MAS,
 - Právo a povinnost být začleněn do jedné ze zájmových skupin,
 - Povinnost chovat se čestně,
 - Povinnost zachovávat vnitřní řád,
 - Zajištění účasti pověřené osoby dle uzavřené rámcové smlouvy, případně jejího zástupce na jednáních orgánů Společnosti,
 - Povinnost platit členské příspěvky, jsou-li stanoveny,
 - Průběžně pro Společnost zajišťovat aktualizaci dat (např. kontaktní údaje apod.) a informovat Společnost o pořádání kulturních, společenských nebo sportovních akcí.

Valná hromada Partnerů MAS Uničovsko je nejvyšším orgánem MAS Uničovsko. Valnou hromadu Partnerů tvoří všichni členové místní akční skupiny na základě uzavřené partnerské smlouvy.

4.5.4 Realizační struktura MAS

Za realizaci SCLLD je zodpovědný pracovník realizace SCLLD. Pracovní povinnosti vedoucího zaměstnance pro realizaci SCLLD jsou následující:

- Zajištění poradenského servisu v rámci realizace Strategie komunitně vedeného místního rozvoje území 2014 – 2020.
- Supervize administrativní, finanční a správní činnosti společnosti ve prospěch MAS Uničovsko.
- Podpora spolupráce partnerů.
- Iniciování nových forem spolupráce, příprava projektů.
- Monitoring projektových záměrů a jejich vkládání do katalogu projektů.
- Monitoring územně plánovacích dokumentací obcí regionu a jejich provázání.
- Propojování projektových záměrů do společných projektů.
- Příprava projektových záměrů a projektů k žádostem o dotace.
- Řízení projektů a zpracování závěrečných zpráv k projektům.
- Zprostředkuje informace o možnostech získávání finančních prostředků z fondů EU a ČR obcím, NNO, podnikatelským subjektům, veřejnosti a dalším cílovým skupinám.
- Zprostředkuje informace o realizaci projektu a o nabídce vzdělávání a dalších aktivit vznikajících v souvislosti s projektem obcím, NNO.
- Podnikatelským subjektům, veřejnosti a dalším cílovým skupinám.
- Vytváří evidenci projektů a projektových záměrů zpracovaných pro dané území, které jsou v souladu s horizontálními prioritami EU.
- Poskytuje jednorázový i kontinuální poradenský servis předkladatelům projektů.

4.6 Popis postupů pro vyhlášení výzev MAS, hodnocení a výběr projektů s uvedením plánované personální kapacity

4.6.1 Vyhlašování výzev MAS

Komunitně vedený místní rozvoj má vstup do pěti operačních programů:

- Program rozvoje venkova (PRV).
- Integrovaný regionální operační program (IROP).
- Operační program Zaměstnanost (OP Z, vybrané MAS).
- Operační program Životní prostředí (OP ŽP, pouze MAS, v jejichž území je CHKO).
- Operační program Výzkum, vývoj a vzdělávání (OP VVV).

MAS Uničovsko bude v období 2014-2020 administrovat první tři možnosti, jelikož pro využití OP ŽP jsou vybrány jen MAS, kde se nachází CHKO, a na OP VVV se bude MAS Uničovsko podílet nepřímo (pomoc školám při podávání žádostí o dotace).

Na každý operační program bude MAS vyhlášovat zvláštní výzvu. Pravidla pro vyhlášení výzev budou ze strany MAS jednotná, nicméně budou vždy probíhat v souladu s Pravidly daného operačního programu.

4.6.2 Pravidla pro vyhlášení výzvy

Vyhlášení výzvy MAS Uničovsko bude vždy probíhat v souladu s Pravidly a přístupem do monitorovacího systému (Metodický pokyn pro využití integrovaných nástrojů v programovém období 2014-2020).

Fáze 1

ŘO vyhlásí průběžnou výzvu (výzva může být i kolová – zpravidla 3x do roka s vymezením termínu předkládání projektů na ŘO) na předkládání projektů v rámci SCLLD. Výzva stanoví období, ve kterém budou předávány na úrovni MAS vybrané projekty na ŘO.

Fáze 2

MAS připraví výzvu MAS na příjem projektů v rámci své SCLLD a vloží ji do ISKP14+ (resp. IS SZIF v případě PRV) ke schválení ŘO (respektive platební agentuře Státního zemědělského intervenčního fondu (dále také „SZIF“) v případě PRV), který schvaluje všechny údaje výzvy MAS podstatné pro transparentní průběh výzvy MAS. V rámci výzvy MAS je **vymezena alokace na jednotlivé Fiche SCLLD** vyhlášené výzvy MAS, přesný

popis způsobu výběru projektů. Přílohou výzvy jsou i hodnoticí kritéria výběru stanovená s důrazem na soulad projektu s SCLLD a s principy pro určení preferenčních kritérií MAS uvedenými ve schválené SCLLD.

Fáze 3

MAS vyhlásí výzvu MAS na předkládání projektů v rámci specifické výzvy ŘO. MAS výzvu vyhlašuje prostřednictvím ISKP14+ systému MS2014+. **Okamžikem vyhlášení výzvy MAS se rozumí její zveřejnění na internetových stránkách MAS Uničovsko.**

Fáze 4

MAS provádí základní administrativní kontrolu obsahu povinných částí žádosti o podporu projektu (kontrola formálních náležitostí a přijatelnosti).

Fáze 5

MAS hodnotí projekty co do souladu s vyhlášenou výzvou MAS podle výběrových kritérií schválených ŘO zároveň s příslušnou výzvou MAS a případně dalších kritérií stanovených ŘO na výzvě ŘO. Na základě bodového hodnocení MAS stanoví pořadí projektů podle přínosu těchto operací k plnění záměrů a cílů strategií za každý specifický cíl SCLLD zvlášť.

Fáze 6

MAS provede výběr projektů - výše jejich podpory nesmí překročit maximální relativní výši podpory projektu dle programu, výši podpory může snížit.

Fáze 7

MAS postoupí vybrané projekty ŘO (respektive platební agentuře SZIF v případě PRV) k závěrečnému ověření jejich způsobilosti před schválením.

Fáze 8

ŘO (respektive platební agentura SZIF v případě PRV) provádí kontrolu způsobilosti projektů (kontrolu přijatelnosti, příp. formálních náležitostí) a ověření administrativní kontroly.

Fáze 9

ŘO (respektive platební agentura SZIF v případě PRV) **schválí způsobilé projekty**, v pořadí a ve výši podpory schválené MAS k realizaci (ŘO/SZIF může schválenou výši podpory snížit, pokud o to požádá žadatel, nebo nebudou požadované výdaje způsobilé v plné výši). Není dotčena pravomoc ŘO provést kontrolu procesních postupů MAS. V případě, že ŘO v průběhu hodnocení projektu sezná, že projekt je v zjevném nesouladu s příslušným OP nebo se schválenou integrovanou strategií, ŘO vyvolá jednání s nositelem integrované strategie (dohadovací řízení), jehož výsledkem může být případná úprava projektu a následné schválení nebo vyřazení projektu.

Fáze 10

Je vydán právní akt o poskytnutí/převodu podpory ze strany ŘO programu, platební agentury SZIF v případě PRV, nebo oprávněného zprostředkujícího subjektu.

Kancelář MAS vytvoří plán předpokládaných ročních výzev, který po následném schválení rozhodovacího orgánu MAS (Programový výbor) uveřejní prostřednictvím všech informačních kanálů. MAS vyhlásí výzvu MAS na předkládání projektů v rámci specifické výzvy ŘO, která bude obsahovat termín vyhlášení a ukončení výzvy k předkládání projektů, oblast podpory (Fiche), finanční alokaci a kontakty na MAS. Kancelář MAS bude poskytovat konzultace k přípravě projektů v rámci dané výzvy zdarma. Kancelář MAS zajistí k dané výzvě vždy alespoň jeden seminář pro žadatele.

Vhodné nastavení postupů administrace, výběru a realizace projektů má za cíl:

- Zajistit transparentní výběr kvalitních projektů odpovídajících SCLLD.
- Zajistit soulad spolufinancovaných projektů s platnou legislativou EU a ČR.
- Zajistit včasnou identifikaci a efektivní řízení rizik vzniklých během realizace projektu.

4.6.3 Fiche MAS Uničovsko

Při tvorbě SCLLD byly komunitním způsobem postupně zjišťovány potřeby regionu. Na základě setkání starostů obcí v území MAS bylo nadefinováno sedm prioritních oblastí (strategických cílů) a k nim postupně přiřazovány specifické cíle dle priority a dále pak jednotlivá opatření/aktivity. Na základě operačních programů a specifických cílů, které mohou být realizovány prostřednictvím MAS metodou komunitně vedeného místního rozvoje, byly specifické cíle těchto OP přiřazeny ke strategickým cílům MAS a dle jednotlivých opatření a článků byly definovány Fiche.

4.6.4 Preferenční kritéria společná pro všechny Operační programy a Fiche MAS

1. Jsou výstupy / výsledky projektu v souladu s Fichí a dlouhodobě udržitelné?
2. Je žadatel partnerem MAS a plní povinnosti vyplývající z partnerské smlouvy?
3. Je vytvořeno alespoň jedno pracovní místo v souladu s metodikou pro tvorbu pracovních míst (bude zveřejněna dodatečně)?
4. Jsou do projektu zapojeni partneři a je popsán způsob jejich spolupráce?
5. Naplňuje projekt SCLLD MAS Uničovsko?

4.6.5 Příjem projektů a administrativní kontrola

Žadatel podá na MAS projekt prostřednictvím ISKP14+ systému MS2014+ s nutnými náležitostmi a přílohami podle požadovaných údajů s **digitálním podpisem**. Každý přijatý projektový záměr do výzvy MAS bude mít přiděleno evidenční číslo MAS. Při příjmu žádosti je MAS zpracován kontrolní list povinných i nepovinných příloh, do kterého jsou zaznamenány veškeré přijaté dokumenty a je také zaznamenán datum a čas přijetí. Kancelář MAS provede administrativní kontrolu v termínu daným Pravidly dotačního titulu. Přijaté projekty musí být v souladu s SCLLD a příslušným programem a v souladu s principy pro určení preferenčních kritérií MAS uvedenými ve schválené SCLLD. V případě, že projekt není v souladu s SCLLD a nesplňuje daná kritéria MAS, bude vyřazen kanceláří MAS z administrace ještě před samotným hodnocením. **Žadatel musí být o této skutečnosti písemně vyrozuměn**. Při kontrole jednotlivých projektů bude dbána zásada **čtyř očí**. V případě zjištěných nedostatků projektu bude žadatel vyzván k doplnění informací o projektu nebo chybějících příloh, a pokud tyto informace a přílohy žadatel nedodá v požadovaném uvedeném termínu, projekt bude vyřazen z hodnocení z důvodu nesplnění požadavků výzvy. MAS uveřejní na svých www stránkách seznam všech přijatých projektů dané výzvy, který bude obsahovat název žadatele, název projektu, požadovanou výši dotace a místo realizace projektu.

4.6.6 Postup hodnocení projektů

Ve výzvě bude stanoveno datum **veřejné prezentace projektů** podaných žadateli. Veřejná prezentace je pro žadatele dobrovolná. Upřesnění místa a času prezentace sdělí žadateli kancelář MAS při příjmu projektu. Pořadí žadatelů k veřejné prezentaci bude stanoveno podle data a času příjmu žádosti prostřednictvím **ISKP14+ systému MS2014+**. Veřejná prezentace bude probíhat před samotným hodnocením projektů Výběrovou komisí. Pravidla pro hodnocení projektů jsou volně přístupná na webových stránkách MAS a vylučují jednoznačně střet zájmů členů výběrové komise. Členům Výběrové komise přiřazuje projekty k hodnocení kancelář MAS. Hodnocení projektu provádí pro každý projekt nezávisle na sobě tři komisaři. Každý člen výběrové komise podepisuje před samotným hodnocením

projektů čestné prohlášení o nepodjatosti. V případě, že je člen komise samotným žadatelem o dotaci nesmí hodnotit vlastní projekt. Pokud se komisař zřekne hodnocení projektu z důvodu podjatosti, přidělí kancelář MAS projekt jinému komisaři. **Transparentnost hodnocení** zajišťuje kancelář MAS tak, že projekty veřejného sektoru nehodnotí komisař z veřejného sektoru, ale ze soukromého sektoru a naopak. Jednání Výběrové komise se mohou zúčastnit odborníci s hlasem poradním, pokud si je vyžádají ke konzultaci alespoň 2 komisaři z Výběrové komise. Kontakt s nimi může proběhnout i telefonicky. Odborníky zajistí v případě potřeby kancelář MAS.

Hodnotící komisař posuzuje **naplnění jednotlivých výběrových kritérií** na předepsaném formuláři, který zajišťuje kancelář MAS vždy k dané výzvě. Tato tabulka je také zveřejněna na webu MAS Uničovsko při vyhlášení výzvy. Každé kritérium hodnocení může komisař komentovat poznámkou v tabulce pro hodnocení. Ke každému projektu musí komisař zpracovat textové odůvodnění svého bodování. Odůvodnění bude obsahovat slovní hodnocení jako celku, max. ½ strany A4.

Po ukončení hodnocení **všemi třemi komisaři** zpracuje kancelář MAS souhrnnou tabulku za jednotlivý projekt se součtem bodů. Na základě celkového výsledku hodnocení **se nesmí** hodnocení tří komisařů **lišit o více než 25%**. Pokud dojde k tomuto rozdílu, provádí hodnocení čtvrtý komisař, kterého určí kancelář MAS. V případě, že se hodnocení výrazně neliší, spočítá se výsledné bodové hodnocení jako aritmetický průměr z celkového výsledku tří komisařů. V případě hodnocení čtvrtým komisařem se provádí celkový výsledek z hodnocení **čtvrtého komisaře** a dvou komisařů, jimž je čtvrtý komisař svým hodnocením nejbližší.

Následně je sestaven **seznam projektů** v jednotlivých Fichích v pořadí podle bodového hodnocení. V případě, že dojde ke shodnému počtu bodů jednotlivých projektů v dané Fichi, budou projekty se shodným počtem bodů seřazeny podle počtu bodů v jednotlivých kritériích, která budou vybrána již při vyhlášení dané výzvy. **Tato vybraná preferenční kritéria určuje rozhodovací orgán MAS** (Programový výbor). V případě, že ani tato metoda neumožní seřadit takto hodnocené projekty do sestupné řady, bude rozhodovat datum a čas registrace žádosti o dotaci. **Dříve podaná žádost se umístí na lepší pozici.**

Závěr hodnocení projektů

Konečný seznam projektů podle dosaženého počtu bodů obsahuje projekty doporučen k financování a náhradní projekty. Seznam je doplněn o Doporučení/nedoporučení projektu k podpoře, pokud se tak shodnou všichni přítomní členové hodnotící komise a své doporučení/nedoporučení zdůvodní. Výsledný seznam projektů schvaluje rozhodovací orgán MAS (Programový výbor), který zasedá nejdéle 5 pracovních dní po hodnocení projektů. Programový výbor si může vyžádat informace o jednotlivých projektech a bodovém hodnocení jednotlivých členů výběrové komise. Programový výbor tak potvrzuje projekty určené k realizaci. **MAS Postoupí vybrané projekty ŘO** (respektive platební agentuře SZIF v případě PRV) k závěrečnému ověření jejich způsobilosti před schválením.

Podpořené projekty schválené ŘO jsou následně MAS administrovány v souladu s **Pravidly daného dotačního titulu**.

4.6.7 Odvolání na výsledek výzvy

Žadatel má možnost podat žádost o **přezkoumání** činnosti MAS do **7 pracovních dnů** ode dne následujícího po doporučeném odeslání výsledků administrativní kontroly na MAS. Na základě této žádosti je svoláno jednání, u kterého je přítomen žadatel, který podal žádost, zástupce úřadu ředitele a **předseda rozhodovacího orgánu MAS** (Programový výbor).

V případě, že nedojde při tomto jednání ke shodě, má žadatel **právo** podat žádost o přezkoumání postupu MAS **na ŘO**. Pokud tak učiní, má žadatel povinnost o tomto kroku informovat MAS.

Odvolání žadatel podává v souladu s **Pravidly OP**.

Veškerá dokumentace v souvislosti s vyhlášenými výzvami MAS je archivována podle spisového zákona, případně na základě vyhlášených Pravidel ŘO daného OP.

4.6.8 Zapojení členů orgánů MAS

Postup činností při zapojování člena Výběrové komise do rozhodování o doporučení/nedoporučení projektů k financování:

- Seznámení člena komise se Programovými rámci a v nich obsažených opatřeních CLLD.
- Seznámení člena komise s financováním SCLLD – odkud a jak je financován.
- Seznámení člena komise s celým procesem příjmu a kontroly projektů.
- Seznámení člena komise s vyhlášenými Opatřeními CLLD pro danou výzvu, s postupem při bodování a rozhodování o doporučení /nedoporučení projektů k financování.
- Upozornění člena komise na spoluzodpovědnost za výběr projektů.

Postup činností při zapojování člena rozhodovacího orgánu MAS (Programový výbor) do rozhodování o doporučení/nedoporučení projektů k financování:

- Seznámení člena komise se Programovými rámci a v nich obsažených opatřeních CLLD.
- Seznámení člena komise s financováním SCLLD – odkud a jak je financován.
- Seznámení člena komise s celým procesem příjmu a kontroly projektů.

- Seznámení člena komise s vyhlášenými Opatřeními CLLD pro danou výzvu, s postupem při bodování a rozhodování o doporučení /nedoporučení projektů k financování.
- Upozornění člena komise na spoluzodpovědnost za výběr projektů.

4.6.9 Plánované personální kapacity

MAS Uničovsko má **stabilní pracovní tým** zaměstnanců. Se všemi je uzavřena řádná pracovní smlouva. Nedílnou součástí pracovní smlouvy je náplň práce.

Pracovníci kanceláře MAS:

Ředitel společnosti

- Jeho pravomoci a kompetence jsou dány statutem společnosti MAS Uničovsko o.p.s.

Manažer realizace SCLLD

- Jde o vedoucího zaměstnance pro realizaci SCLLD.
- Jedná se o manažerskou pozici, která má pravomoci a odpovědnosti vztahované k zajištění realizace SCLLD.

Koordinátor společnosti

- PR aktivity – web, tiskové zprávy, různé akce atd.
- Webové stránky – jejich provoz a aktualizace, doplňování informací.
- Koordinace aktivit k navázání a prohloubení spolupráce na Uničovsku.

Projektový manažer

- Získávání kontaktů – víceodvětvové navrhování projektové spolupráce.
- Psaní projektů pro MAS.
- Partnerská péče a navazování nových partnerství.

Administrativní pracovník

- Jde o administrativní a organizační práci v rámci koordinační a realizační fáze SCLLD.

MAS Uničovsko má vypracovány **interní směrnice** pro zajištění hladkého chodu společnosti:

1. Pracovní řád.
2. Organizační struktura MAS Uničovsko.
3. Vnitřní mzdový předpis.
4. BOZP.
5. Pracovní cesty – cestovní příkaz.
6. Spisový řád.
7. Archivační, skartační a oběhový řád.
8. Zveřejňování výsledků výběru projektů.
9. Monitoring projektů.
10. Účtování a majetek.
11. Administrace a výběr projektů na MAS.

4.7 Harmonogram realizace strategie

Změnu v integrované strategii (Změnové řízení probíhá obdobně jako proces změny projektu, který je upraven v Metodickém pokynu procesů řízení a monitorování ESI fondů v MS2014+) je možné realizovat formou podání žádosti o změnu integrované strategie prostřednictvím MS2014+. Žádost o změnu je nutné **podat ze strany nositele IN** maximálně do 10 pracovních dní od rozhodnutí nositele IN (v případě ITI nebo IPRÚ minimálně na úrovni Řídicího výboru; v případě CLLD povinný orgán MAS dle nastavených postupů) o tom, že zjištěné skutečnosti zakládají změnu. V případě podání žádosti o změnu postupuje nositel IN dle postupu uvedeného níže. **Změny integrované strategie lze rozdělit na podstatné a nepodstatné.**

Nepodstatné změny nevyžadují vydání Dodatku k Prohlášení o akceptaci integrované strategie. K provedení těchto změn stačí, aby je MMR – ORP vzalo na vědomí, resp. akceptovalo prostřednictvím MS2014+.

Jedná se o:

- Změnu kontaktních osob či statutárních zástupců nositele.
- Změnu sídla, plátcovství DPH a dalších obecných informací o nositeli IN.
- Uzavření a změny smluv s partnery, změny partnerů.
- Změnu v osobách realizačního týmu.

Ostatní změny jsou považovány za podstatné, zejména se jedná o změnu v rozpočtu IN, změnu indikátorů, o změnu strategických, specifických cílů a opatření. V případě, že z žádosti o změnu integrované strategie jednoznačně nevyplývá, zda je navrhovaná změna podstatnou či nepodstatnou,

rozhoduje o jejím zařazení MMR – ORP. Dotčený ŘO je o všech žádostech o změnu integrované strategie informován prostřednictvím MS2014+.

MMR – ORP ve spolupráci s ŘO a MMR – NOK definují v rámci MS2014+ změny, které jsou/nejsou podstatné a které zakládají/nezakládají nutnost vydání Dodatku k Prohlášení o akceptaci integrované strategie. Mohou být rovněž definovány nepřípustné změny.

Pokud v průběhu realizace dojde k požadavku změny IN v rámci jeho věcné náplně, spočívající např. v doplnění/vyloučení specifických cílů/opatření, nebo ve změně indikátorů o 10 % a více oproti původní hodnotě, je taková změna vždy považována za změnu podstatnou.

Iniciátorem změny integrované strategie může být rovněž příslušný ŘO, příp. MMR – ORP, v případě, že bude zjištěno, že není dodržen schválený harmonogram přípravné fáze klíčových projektů, finanční a časový harmonogram realizace nebo plnění stanovených indikátorů a to např. na základě informací ze Zprávy o plnění integrované strategie, vypracované nositelem IN, případně na základě informací zjištěných z MS2014+.

MAS požádá o provedení **nepodstatné změny** (viz výše) prostřednictvím vyplnění žádosti o změnu integrované strategie v MS2014+. MMR – ORP tuto změnu prostřednictvím MS2014+ vezme na vědomí/akceptuje, případně rozhodne o úpravě charakteru změny na podstatnou.

MAS požádá o provedení **podstatné změny** (např. změna harmonogramu, finančního plánu či věcné náplně IN) prostřednictvím vyplnění žádosti o změnu integrované strategie v MS2014+.

Změna územní působnosti MAS je možná pouze v rámci střednědobého hodnocení SCLLD.

4.8 Popis animačních aktivit

Popis používaných komunikačních aktivit MAS: nastavení procesů výměny informací mezi zúčastněnými stranami, propagace strategie, usnadnění výměny informací mezi místními aktéry, koordinace aktivity místních aktérů směřujících k naplňování SCLLD, informování o SCLLD, propagace SCLLD, a podpora potenciálních příjemců v rozvíjení projektových záměrů a přípravě žádostí směřujících k naplňování SCLLD.

Hlavním cílem MAS Uničovsko je efektivní realizace SCLLD a zajištění kvalitního rozvoje území. Pro splnění tohoto cíle je nutné zajistit maximální informovanost o SCLLD a jednotlivých výzvách a výsledcích výzev na celém území MAS Uničovsko. **Garantem informačních a propagačních opatření k SCLLD je kancelář MAS.**

Činnost kanceláře MAS je podrobně popsána ve statutu společnosti MAS Uničovsko, o.p.s. Mimo to je cílem kanceláře MAS zajistit, aby pomoc poskytovaná v rámci realizace SCLLD byla transparentní pro všechny cílové skupiny.

K šíření informací a publicity využívá MAS těchto informačních zdrojů:

- Webové stránky MAS uničovsko, o.p.s.
- Obecní zpravodaje a internetové stránky obcí v územní působnosti MAS Uničovsko.
- Facebook MAS Uničovsko www.facebook.com.
- Elektronické kontakty a zasílání informací všem členům MAS Uničovsko.
- Jednání orgánů MAS.
- Tematické tiskoviny.
- Organizace a podpora akcí v regionu.

Konzultace v souvislosti s implementací SCLLD jsou kanceláří MAS poskytovány zdarma.

Tabulka 49: Popis komunikačních aktivit MAS

| Komunikační aktivita | Popis činnosti | Četnost |
|---|---|--------------------------------|
| Veřejná projednání | V rámci přípravy SCLLD MAS uspořádala veřejná projednání ve všech obcích a získala projektové záměry a zmapovala potřeby regionu. V rámci realizace SCLLD hodlá MAS pokračovat v této aktivitě a zajistit tak informovanost občanů, zájmových skupin a široké veřejnosti. Výstupy budou sloužit ke koordinaci aktivit vedoucích k naplňování SCLLD a její případné aktualizaci. | 1x ročně (milník 2018) |
| Konzultace v souvislosti s implementací SCLLD | Konzultace žadatelů v souvislosti s implementací SCLLD jsou kanceláří MAS poskytovány zdarma. | Dle aktuálních potřeb žadatelů |
| Veřejná slyšení | Aktualizované informace na: | Minimálně 1x měsíčně |

| | | |
|--------------------|--|--------------------|
| žadatelů | www.mas.unicovsko.cz | |
| Výroční zpráva MAS | V elektronické podobě – zveřejněna na webových stránkách MAS a distribuována členům MAS, partnerským MAS, příp. významným institucím apod. | Minimálně 1x ročně |

Zdroj: Vlastní zpracování

MAS minimálně 1x ročně informuje veřejnost o plnění SCLLD, na webových stránkách zveřejňuje zápisy z jednání povinných orgánů, zveřejňuje aktuální přehled pracovních skupin, seznam členů a zprávy o jejich činnostech a kontaktních osobách, příp. zápisy z jednání.

4.9 Popis spolupráce mezi MAS na národní a mezinárodní úrovni a přeshraniční spolupráce

MAS Uničovsko úspěšně v letech 2007 – 2013 realizovala několik projektů spolupráce opatření IV.2.1. Jednalo se o jeden mezinárodní projekt spolupráce, kde byly zapojeno 4 tuzemské MAS.

Získávání dovedností, animace a provádění. Společně i po ukončení projektu sdílíme informace, participujeme na akcích v území obou MAS a do budoucna jsme připraveni podat projekt spolupráce do Programu rozvoje venkova.

Národní spolupráce

Uvnitř MAS se předpokládá sdílení zkušeností mezi jednotlivými členy MAS. MAS Uničovsko je členem krajské sítě Olomouckých místních akčních skupin a také členem NS MAS ČR. Místní akční skupiny Olomouckého kraje se setkávají již několik let pravidelně nejméně 4 x ročně. Při těchto společných setkáních sdílíme společně problémy, zkušenosti, společně jsme postupovali při nastavení vnitřních mechanismů každé MAS, aby splnila standardizaci místních akčních skupin. Při společných setkáních probíráme možnosti podobných společných projektů, se kterými máme již bohaté zkušenosti a v programovém období 2014-2020 chceme společně realizovat projekt spolupráce z Programu rozvoje venkova.

Mezinárodní spolupráce

Ve spolupráci se zahraničními subjekty má MAS Uničovsko zájem vytvářet partnerství se zahraničními MAS, obcemi, regiony a dalšími aktivními subjekty. Cílem je realizace projektů spolupráce i jiných partnerských aktivit, sdílení příkladů dobré praxe a nových, inovativních záměrů. Záměrem MAS Uničovsko je navázání

vztahů, následné pořádání exkurzí a návštěv, vzdělávacích aktivit, společná podpora v oblasti odpadového hospodářství, zemědělství, podnikání, sociální problematice a také školství. Podmínkou spolupráce se zahraniční MAS je, že česká partnerská MAS musí SOUSEDIT, pokud možno z velké části. Spolupráce by měla být zaměřena hodně na to, jak velké území ovlivňuje život ve svém okolí.

Spolupráce s dalšími organizacemi:

MAS Uničovsko spolupracuje na regionální úrovni s dalšími organizacemi, jejichž je členem.

Tabulka 50: Popis spolupráce

| Název organizace | Popis činnosti | Odkaz na web |
|---|--|---|
| Národní síť Místních akčních skupin České republiky, z. s. (NS MAS ČR“) | Posláním NS MAS ČR je především sdružovat MAS, reprezentovat a zastupovat MAS na národní úrovni vůči vládním institucím, ministerstvům a organizacím zřizovanými ministerstvy a dalším relevantním subjektům a na mezinárodní úrovni vůči organizacím a subjektům pracujícím v intencích iniciativy Leader a ve vztahu k ostatním partnerům, institucím a úřadům apod. | http://nsmas.cz/ |
| Krajské sdružení NS MAS ČR Olomouckého kraje | Cílem Krajského sdružení je partnerství s relevantními aktéry na krajské úrovni, jako je Olomoucký kraj či Krajské agentury zemědělství a venkova Olomouckého kraje. Krajské sdružení plní důležitou roli komunikační platformy pro výměnu dobré praxe mezi členskými MAS. | http://olomoucky.nsmas.cz/ |
| Spolek pro obnovu venkova (SPOV) | Posláním Spolku je přispívat k rehabilitaci venkova, k obnově a prohloubení společenského a duchovního života na venkově, k posílení hospodářské stability a prosperity venkova. Motivovat občany žijící na venkově k dobrovolné aktivitě, podněcovat je k odhodlání podílet se na | http://spov.org/o-spolku/default.aspx |

| | | |
|--|--|--|
| | <p>zdárném vývoji obce, napomáhat vzniku a činnosti místních a regionálních sdružení. Účastnit se evropské spolupráce při obnově venkova. V neposlední řadě pak překonávat úzce resortní přístupy k řešení problémů obnovy vesnice a rozvoje venkova a podporovat a realizovat Program obnovy venkova.</p> | |
|--|--|--|

Zdroj: Vlastní zpracování

4.10 Popis zvláštních opatření pro hodnocení (pro monitoring a evaluaci)

Provádění monitoringu a evaluace směřuje ke zlepšení kvality, pocitu zodpovědnosti a efektivní implementaci SCLLD. MAS Uničovsko realizovala projekt spolupráce opatření IV.2.1., jehož výstupem byl dokument „Partnerství ke zlepšení procesů LEADER“. Tento dokument je zaměřen na nastavení procesů monitoringu a evaluace strategií komunitně vedeného místního rozvoje (SCLLD) v programovém období 2014-2020. MAS Uničovsko má vzhledem k realizaci tohoto projektu zpracovány procesy a aktivity nezbytné pro zajištění efektivního monitorování a evaluace SCLLD, které vychází z relevantních metodických pokynů a dostupných dokumentů.

Hlavní metodické metody pro nastavení a realizaci SCLLD MAS Uničovsko:

- Metodický pokyn pro využití integrovaných nástrojů v programovém období 2014 – 2020 – také jen „MPIN“ (schválen vládou 27. srpna 2014; probíhá revize dokumentu).
- Manuál tvorby Strategie komunitně vedeného místního rozvoje pro programové období 2014 – 2020 – také jen „Manuál SCLLD“ (Národní síť MAS; verze k 10. 11. 2014); tento dokument není závazný.
- Metodika pro standardizaci místních akčních skupin 2014 – 2020 (materiál schválen usnesením vlády č. 368 ze dne 21. května 2014).
- Národní dokument k územní dimenzi – také jen „NDUD“ (schválen usnesením vlády č. 681 ze dne 27. srpna 2014).
- Pokyny ke komunitně vedenému místnímu rozvoji určené místním aktérům.

Metodické pokyny a dokumenty relevantní pro oblast monitorování a evaluací ESIF:

- Metodický pokyn pro monitorování implementace ESIF v ČR v programovém období 2014 – 2020 – také jen „Metodika monitorování“ (MMR; část 1 – verze 2, březen 2014; část 2 – verze 1, červenec 2014).
- Metodický pokyn zásady tvorby a používání indikátorů v programovém období 2014 – 2020 – také jen „MP tvorby a používání indikátorů“ (MMR; verze 3, červenec 2014).
- Národní číselník indikátorů pro programové období 2014 – 2020 – také jen „NČI“ (MMR; 1. 8. 2014); v pracovní verzi dostupná na stránkách NS MAS.
- Metodický pokyn procesů řízení a monitorování ESI fondů v MS2014+ – také jen „MP MS2014+“ (MMR; verze 1, červenec 2014).
- Metodický pokyn pro evaluace v programovém období 2014 – 2020 – také jen „MP pro evaluace“ (MMR; verze 2 březen 2014).
- Evaluační plán Dohody o partnerství pro programové období 2014 – 2020 – také jen „Evaluační plán DoP“ (MMR; verze 12/2014).
- Metodický pokyn pro řízení výzev, hodnocení a výběr projektů v programovém období 2014 – 2020 – také jen „MP řízení výzev“ (MMR; Usnesení vlády ČR ze dne 20. listopadu 2013 č. 873).
- Guidance document for Programming Period 2014 – 2020 Monitoring and Evaluation of European Cohesion Policy, European Regional Development Fund and Cohesion Fund – Concepts and Recommendation (EK).
- Monitoring and Evaluation of European Cohesion Policy, European Social Fund, Guidance document (EK).
- Dohoda o partnerství pro programové období 2014-2020 – také jen „DoP“ (schválena EK 26-8-2014).
- Nařízení Evropského parlamentu a Rady (EU) č. 1303/2013 ze dne 17. prosince 2013 o společných ustanoveních o Evropském fondu pro regionální rozvoj, Evropském sociálním fondu, Fondu soudržnosti, Evropském zemědělském fondu pro rozvoj venkova a Evropském námořním a rybářském fondu, o obecných ustanoveních o Evropském fondu pro regionální rozvoj, Evropském sociálním fondu, Fondu soudržnosti a Evropském námořním a rybářském fondu a o zrušení nařízení Rady (ES) č. 1083/2006 (také jen „obecné nařízení“).

MAS Uničovsko realizuje toto hodnocení pomocí evaluačního a monitorovacího plánu, založeném na jednotném monitorovacím systému pro programové období 2014 – 2020, zajišťující sběr územně identifikovaných informací (dat) o projektech, věrně dokumentujících jednotlivé fáze realizace projektů. MAS Uničovsko jako nositel realizace integrované strategie předkládá každý půlrok MMR evaluační a

finanční hodnocení SCLLD (zpráva). Na základě této zprávy MMR-ORP připraví stručnou informaci o stavu plnění integrované strategie pro Národní stálou konferenci (NSK), která projedná případné návrhy na změny integrovaného nástroje. Postup upřednostňovaného nástroje se řídí kap. 8.4. Nositel integrovaného nástroje provádí vlastní průběžná vyhodnocení, která prochází schvalovacím procesem rozhodujícího orgánu MAS (Programový výbor).

4.10.1 Monitoring projektových záměrů

MAS má vypracovaný katalog projektových záměrů za celé spravované území. Jde o projekty rozdělené podle strategických oblastí, které si MAS na základě komunitních projednávání nastavila na programové období 2014-2020. U každého projektu evidujeme žadatele, finanční objem a vhodný dotační titul, ze kterého lze projekt podpořit. V průběhu realizace SCLLD bude katalog projektových záměrů místní akční skupinou průběžně aktualizován.

4.10.2 Monitoring přijatých žádostí

MAS Uničovsko bude vyhlašovat výzvy MAS na příjem žádostí o dotaci v souladu s vyhlašovanými výzvami OP a Pravidly daného OP minimálně jedenkrát ročně. Všechny přijaté žádosti do výzvy MAS budou mít přidělené registrační číslo MAS Uničovsko. V přehledném systému, který si MAS vytvořila, monitoruje název žadatele, název projektu, finanční objem projektu, výši způsobilých výdajů, výši požadované dotace, Fichi, časový harmonogram projektového záměru, místo realizace.

4.10.3 Monitoring monitorovacích indikátorů

Na základě realizace projektu spolupráce, jehož výstupem byl dokument „partnerstvím ke zlepšení procesů LEADER“, bylo dodavatelem této služby v dokumentu uvedeno, že požadavky na nastavení indikátorů ve strategické části SCLLD nejsou v relevantních metodikách (MPIN a Manuálu SCLLD) vymezeny jednoznačně a v některých ohledech si tyto metodiky i částečně protičeří (např. problematické a nesourodé používání pojmů výstupový a výsledkový indikátor).

Jednoznačný není zejména rozsah požadavků na indikátory ve vazbě na cíle SCLLD bez přímé vazby na dotačně podporované oblasti (viz manuál SCLLD). Naopak, MPIN zdůrazňuje vymezení indikátorů ve vazbě výhradně na programy ESI fondů, kterých se navržená integrovaná strategie týká. MPIN říká (kap. 10.2.3 MPIN): „Integrované strategie musí být v souladu s cíli, zaměřením a podmínkami programů, v jejichž rámci budou realizovány.“

Za problematické, lze označit nastavení požadavků na tvorbu SCLLD, resp. vymezení obsahu jednotlivých částí strategie, kdy je **ve strategické části slučováno vymezení potřeb a nastavení strategie** (vymezení

potřeb standardně předchází nastavení strategie, která má právě sloužit/vést k naplnění těchto potřeb). **Toto následně činí problémy v pojetí indikátorů na úrovni strategické části SCLLD, protože tyto by z jednoho hlediska měly „definovat hodnoty nutné pro rozvoj regionu či udržení stavu“ (tj. vymezení potřeb) a na druhé straně by měly sloužit pro „měření dosažení cílů“ (tj. strategie, která musí vycházet z reálných možností). Problém je v tom, že rozvojové potřeby a reálné možnosti naplnění těchto potřeb prostřednictvím strategie (dané časovým, finančním a kompetenčním rámcem strategie), není shodné.**

Uvedené pak má zásadní vliv na to, jakou „odpovědnost“ za plnění indikátorů může MAS převzít. MAS nemůže převzít odpovědnost za plnění cílových hodnot výsledkových indikátorů na úrovni strategické části SCLLD, pokud jsou strategické cíle v souladu s pojetím v manuálu SCLLD vymezeny široce jako rozvojové potřeby území.

V rámci plnění SCLLD MAS Uničovsko bude podpořené projekty z výzev pravidelně monitorovat. Naplnění monitorovacích indikátorů bude ze strany MAS Uničovsko primárně sledováno. Vzhledem k realizaci Strategického plánu Leader 2007-2013 se předpokládá, že MAS Uničovsko má bohaté zkušenosti a má tedy vytvořeny procesy, které budou pokračovat v programovém období 2014-2020. Naplňování monitorovacích indikátorů bude minimálně jednou ročně vždy s danou výzvou zpracováno kanceláří zaměstnance pro realizaci SCLLD a tyto podklady budou předány rozhodovacímu orgánu MAS ke schválení.

4.10.4 Monitoring podpořených projektů

MAS jakožto realizátor SCLLD musí z hlediska monitorování **dbát o bezproblémovou realizaci integrovaných projektů**, a to zejména s ohledem k nezbytnosti naplnění cílů Programových rámců. Za tímto účelem je nezbytné poskytovat podporu místním aktérům s přípravou a realizací projektů.

Monitoring podpořených projektů bude probíhat v souladu se smlouvou s příslušným ŘO.

Tyto postupy budou monitorovány v MS2014+, vyhodnocování bude probíhat na úrovni MAS minimálně jednou ročně a výsledky budou zohledněny v dalším postupu realizace strategie.

Schválení komplexní strategie SCLLD MAS Uničovsko proběhlo na platformě nejvyššího orgánu MAS VH dne 23. 3. 2016 s tím, že je v kompetenci úřadu MAS provádět změny v dokumentu průběžně tak, aby byly vždy v souladu s vydanými metodikami a Pravidly operačních programů, kde je metoda komunitně vedeného místního rozvoje umožněna jako integrovaný nástroj.

5 PŘÍLOHY

5.1 Finanční plán a indikátory pro programové rámce

5.2 Finanční plán

5.2.1 Financování podle jednotlivých specifických cílů a opatření SCLLD v jednotlivých letech

Tabulka 51: Finanční plán pro rok 2016

| Specifický cíl SCLLD | Opatření SCLLD | Podopatření SCLLD | IDENTIFIKACE programu | | | | PLÁN FINANCOVÁNÍ (způsobilé výdaje v tis. Kč) | | | | | Nezpůsobilé výdaje (tis. Kč) |
|----------------------|----------------|-------------------|-----------------------|-------------------------------|---|-------------------------------|---|--------------------|-------------------------------------|---|-------------------------|------------------------------|
| | | | Program | Prioritní osa / Priorita Unie | Investiční prioritní OP/ Prioritní oblast | Specifický cíl OP/operace PRV | Celkové způsobilé výdaje (CZV) | Z toho Podpora | | Z toho Vlastní zdroje příjemce | | |
| | | | | | | | | Příspěvek Unie (a) | Národní veřejné zdroje (SR, SF) (b) | Národní veřejné zdroje (kraj, obec, jiné) (c) | Národní soukromé zdroje | |
| 2.1 | 2.1.4. | - | IROP | 4 | 9d | 4.1 | 0,00 | 0,00 | 0,00 | 0,00 | 0,00 | 0,00 |
| 2.1 | 2.1.5. | - | IROP | 4 | 9d | 4.1 | 0,00 | 0,00 | 0,00 | 0,00 | 0,00 | 0,00 |
| 3.1 | 3.1.1. | - | PRV | 6 | 6 B | M 19 | 0,00 | 0,00 | 0,00 | 0,00 | 0,00 | 0,00 |
| | 3.1.4. | - | OPZ | 2 | 2.3 | 2.3.1 | 0,00 | 0,00 | 0,00 | 0,00 | 0,00 | 0,00 |
| | 3.1.5. | - | IROP | 4 | 9d | 4.1 | 0,00 | 0,00 | 0,00 | 0,00 | 0,00 | 0,00 |
| | 3.1.6. | - | OPZ | 2 | 2.3 | 2.3.1 | 0,00 | 0,00 | 0,00 | 0,00 | 0,00 | 0,00 |
| 3.2. | 3.2.1. | - | PRV | 6 | 6 B | M 19 | 0,00 | 0,00 | 0,00 | 0,00 | 0,00 | 0,00 |
| 3.4. | 3.4.1. | - | PRV | 6 | 6 B | M 19 | 0,00 | 0,00 | 0,00 | 0,00 | 0,00 | 0,00 |

Zdroj: Vlastní zpracování

Tabulka 52: Finanční plán pro rok 2017

| Specifický cíl SCLLD | Opatření SCLLD | Podopatření SCLLD | IDENTIFIKACE programu | | | | PLÁN FINANCOVÁNÍ (způsobilé výdaje v tis. Kč) | | | | | Nezpůsobilé výdaje (tis. Kč) |
|----------------------|----------------|-------------------|-----------------------|-------------------------------|--|-------------------------------|---|--------------------|-------------------------------------|---|-------------------------|------------------------------|
| | | | Program | Prioritní osa / Priorita Unie | Investiční prioritní OP / Prioritní oblast | Specifický cíl OP/operace PRV | Celkové způsobilé výdaje (CZV) | Z toho Podpora | | Z toho Vlastní zdroje příjemce | | |
| | | | | | | | | Příspěvek Unie (a) | Národní veřejné zdroje (SR, SF) (b) | Národní veřejné zdroje (kraj, obec, jiné) (c) | Národní soukromé zdroje | |
| 2.1 | 2.1.4. | - | IROP | 4 | 9d | 4.1 | 0,00 | 0,00 | 0,00 | 0,00 | 0,00 | 0,00 |
| 2.1 | 2.1.5. | - | IROP | 4 | 9d | 4.1 | 4 000,00 | 3 200,00 | 640,00 | 160,00 | 0,00 | 0,00 |
| 3.1 | 3.1.1. | - | PRV | 6 | 6 B | M 19 | 250,00 | 156,25 | 93,75 | 0,00 | 0,00 | 0,00 |
| | 3.1.4. | - | OPZ | 2 | 2.3 | 2.3.1 | 0,00 | 0,00 | 0,00 | 0,00 | 0,00 | 0,00 |
| | 3.1.5. | - | IROP | 4 | 9d | 4.1 | 0,00 | 0,00 | 0,00 | 0,00 | 0,00 | 0,00 |
| | 3.1.6. | - | OPZ | 2 | 2.3 | 2.3.1 | 250,00 | 238,10 | 11,90 | 0,00 | 0,00 | 0,00 |
| 3.2. | 3.2.1. | - | PRV | 6 | 6 B | M 19 | 3 000,00 | 1 875,00 | 1 125,00 | 0,00 | 0,00 | 0,00 |
| 3.4. | 3.4.1. | - | PRV | 6 | 6 B | M 19 | 0,00 | 0,00 | 0,00 | 0,00 | 0,00 | 0,00 |

Zdroj: Vlastní zpracování

Tabulka 53: Finanční plán pro rok 2018

| Specifický cíl SCLLD | Opatření SCLLD | Podopatření SCLLD | IDENTIFIKACE programu | | | | PLÁN FINANCOVÁNÍ (způsobilé výdaje v tis. Kč) | | | | | Nezpůsobilé výdaje (tis. Kč) |
|----------------------|----------------|-------------------|-----------------------|-------------------------------|--|-------------------------------|---|--------------------|-------------------------------------|---|-------------------------|------------------------------|
| | | | Program | Prioritní osa / Priorita Unie | Investiční prioritní OP / Prioritní oblast | Specifický cíl OP/operace PRV | Celkové způsobilé výdaje (CZV) | Z toho Podpora | | Z toho Vlastní zdroje příjemce | | |
| | | | | | | | | Příspěvek Unie (a) | Národní veřejné zdroje (SR, SF) (b) | Národní veřejné zdroje (kraj, obec, jiné) (c) | Národní soukromé zdroje | |
| 2.1 | 2.1.4. | - | IROP | 4 | 9d | 4.1 | 0,00 | 0,00 | 0,00 | 0,00 | 0,00 | 0,00 |
| 2.1 | 2.1.5. | - | IROP | 4 | 9d | 4.1 | 4 200,00 | 3 360,00 | 672,00 | 168,00 | 0,00 | 0,00 |
| 3.1 | 3.1.1. | - | PRV | 6 | 6 B | M 19 | 250,00 | 156,25 | 93,75 | 0,00 | 0,00 | 0,00 |
| | 3.1.4. | - | OPZ | 2 | 2.3 | 2.3.1 | 0,00 | 0,00 | 0,00 | 0,00 | 0,00 | 0,00 |
| | 3.1.5. | - | IROP | 4 | 9d | 4.1 | 0,00 | 0,00 | 0,00 | 0,00 | 0,00 | 0,00 |
| | 3.1.6. | - | OPZ | 2 | 2.3 | 2.3.1 | 500,00 | 476,19 | 23,81 | 0,00 | 0,00 | 0,00 |
| 3.2. | 3.2.1. | - | PRV | 6 | 6 B | M 19 | 3 000,00 | 1 875,00 | 1 125,00 | 0,00 | 0,00 | 0,00 |
| 3.4. | 3.4.1. | - | PRV | 6 | 6 B | M 19 | 0,00 | 0,00 | 0,00 | 0,00 | 0,00 | 0,00 |

Zdroj: Vlastní zpracování

Tabulka 54: Finanční plán pro rok 2019

| Specifický cíl SCLLD | Opatření SCLLD | Podopatření SCLLD | IDENTIFIKACE programu | | | | PLÁN FINANCOVÁNÍ (způsobilé výdaje v tis. Kč) | | | | | Nezpůsobilé výdaje (tis. Kč) |
|----------------------|----------------|-------------------|-----------------------|-------------------------------|--|-------------------------------|---|--------------------|-------------------------------------|---|-------------------------|------------------------------|
| | | | Program | Prioritní osa / Priorita Unie | Investiční prioritní OP / Prioritní oblast | Specifický cíl OP/operace PRV | Celkové způsobilé výdaje (CZV) | Z toho Podpora | | Z toho Vlastní zdroje příjemce | | |
| | | | | | | | | Příspěvek Unie (a) | Národní veřejné zdroje (SR, SF) (b) | Národní veřejné zdroje (kraj, obec, jiné) (c) | Národní soukromé zdroje | |
| 2.1 | 2.1.4. | - | IROP | 4 | 9d | 4.1 | 0,00 | 0,00 | 0,00 | 0,00 | 0,00 | 0,00 |
| 2.1 | 2.1.5. | - | IROP | 4 | 9d | 4.1 | 4 500,00 | 3 600,00 | 720,00 | 180,00 | 0,00 | 0,00 |
| 3.1 | 3.1.1. | - | PRV | 6 | 6 B | M 19 | 266,00 | 166,25 | 99,75 | 0,00 | 0,00 | 0,00 |
| | 3.1.4. | - | OPZ | 2 | 2.3 | 2.3.1 | 3 000,00 | 2 857,14 | 142,86 | 0,00 | 0,00 | 0,00 |
| | 3.1.5. | - | IROP | 4 | 9d | 4.1 | 0,00 | 0,00 | 0,00 | 0,00 | 0,00 | 0,00 |
| | 3.1.6. | - | OPZ | 2 | 2.3 | 2.3.1 | 500,00 | 476,19 | 23,81 | 0,00 | 0,00 | 0,00 |
| 3.2. | 3.2.1. | - | PRV | 6 | 6 B | M 19 | 3 000,00 | 1 875,00 | 1 125,00 | 0,00 | 0,00 | 0,00 |
| 3.4. | 3.4.1. | - | PRV | 6 | 6 B | M 19 | 573,00 | 358,12 | 214,88 | 0,00 | 0,00 | 0,00 |

Zdroj: Vlastní zpracování

Tabulka 55: Finanční plán pro rok 2020

| Specifický cíl SCLLD | Opatření SCLLD | Podopatření SCLLD | IDENTIFIKACE programu | | | | PLÁN FINANCOVÁNÍ (způsobilé výdaje v tis. Kč) | | | | | Nezpůsobilé výdaje (tis. Kč) |
|----------------------|----------------|-------------------|-----------------------|-------------------------------|--|-------------------------------|---|--------------------|-------------------------------------|---|-------------------------|------------------------------|
| | | | Program | Prioritní osa / Priorita Unie | Investiční prioritní OP / Prioritní oblast | Specifický cíl OP/operace PRV | Celkové způsobilé výdaje (CZV) | Z toho Podpora | | Z toho Vlastní zdroje příjemce | | |
| | | | | | | | | Příspěvek Unie (a) | Národní veřejné zdroje (SR, SF) (b) | Národní veřejné zdroje (kraj, obec, jiné) (c) | Národní soukromé zdroje | |
| 2.1 | 2.1.4. | - | IROP | 4 | 9d | 4.1 | 4500,00 | 3600,00 | 720,00 | 180,00 | 0,00 | 0,00 |
| 2.1 | 2.1.5. | - | IROP | 4 | 9d | 4.1 | 0,00 | 0,00 | 0,00 | 0,00 | 0,00 | 0,00 |
| 3.1 | 3.1.1. | - | PRV | 6 | 6 B | M 19 | 250,00 | 156,25 | 93,75 | 0,00 | 0,00 | 0,00 |
| | 3.1.4. | - | OPZ | 2 | 2.3 | 2.3.1 | 3 000,00 | 2 857,14 | 142,86 | 0,00 | 0,00 | 0,00 |
| | 3.1.5. | - | IROP | 4 | 9d | 4.1 | 0,00 | 0,00 | 0,00 | 0,00 | 0,00 | 0,00 |
| | 3.1.6. | - | OPZ | 2 | 2.3 | 2.3.1 | 500,00 | 476,19 | 23,81 | 0,00 | 0,00 | 0,00 |
| 3.2. | 3.2.1. | - | PRV | 6 | 6 B | M 19 | 2000,00 | 1250,00 | 750,00 | 0,00 | 0,00 | 0,00 |
| 3.4. | 3.4.1. | - | PRV | 6 | 6 B | M 19 | 0,00 | 0,00 | 0,00 | 0,00 | 0,00 | 0,00 |

Zdroj: Vlastní zpracování

Tabulka 56: Finanční plán pro rok 2021

| Specifický cíl SCLLD | Opatření SCLLD | Podopatření SCLLD | IDENTIFIKACE programu | | | | PLÁN FINANCOVÁNÍ (způsobilé výdaje v tis. Kč) | | | | | Nezpůsobilé výdaje (tis. Kč) |
|----------------------|----------------|-------------------|-----------------------|-------------------------------|--|-------------------------------|---|--------------------|-------------------------------------|---|-------------------------|------------------------------|
| | | | Program | Prioritní osa / Priorita Unie | Investiční prioritní OP / Prioritní oblast | Specifický cíl OP/operace PRV | Celkové způsobilé výdaje (CZV) | Z toho Podpora | | Z toho Vlastní zdroje příjemce | | |
| | | | | | | | | Příspěvek Unie (a) | Národní veřejné zdroje (SR, SF) (b) | Národní veřejné zdroje (kraj, obec, jiné) (c) | Národní soukromé zdroje | |
| 2.1 | 2.1.4. | - | IROP | 4 | 9d | 4.1 | 4989,00 | 3991,00 | 798,24 | 199,56 | 0,00 | 0,00 |
| 2.1 | 2.1.5. | - | IROP | 4 | 9d | 4.1 | 0,00 | 0,00 | 0,00 | 0,00 | 0,00 | 0,00 |
| 3.1 | 3.1.1. | - | PRV | 6 | 6 B | M 19 | 0,00 | 0,00 | 0,00 | 0,00 | 0,00 | 0,00 |
| | 3.1.4. | - | OPZ | 2 | 2.3 | 2.3.1 | 0,00 | 0,00 | 0,00 | 0,00 | 0,00 | 0,00 |
| | 3.1.5. | - | IROP | 4 | 9d | 4.1 | 0,00 | 0,00 | 0,00 | 0,00 | 0,00 | 0,00 |
| | 3.1.6. | - | OPZ | 2 | 2.3 | 2.3.1 | 500,00 | 476,19 | 23,81 | 0,00 | 0,00 | 0,00 |
| 3.2. | 3.2.1. | - | PRV | 6 | 6 B | M 19 | 0,00 | 0,00 | 0,00 | 0,00 | 0,00 | 0,00 |
| 3.4. | 3.4.1. | - | PRV | 6 | 6 B | M 19 | 0,00 | 0,00 | 0,00 | 0,00 | 0,00 | 0,00 |

Zdroj: Vlastní zpracování

Tabulka 57: Finanční plán pro rok 2022

| Specifický cíl SCLLD | Opatření SCLLD | Podopatření SCLLD | IDENTIFIKACE programu | | | | PLÁN FINANCOVÁNÍ (způsobilé výdaje v tis. Kč) | | | | | Nezpůsobilé výdaje (tis. Kč) |
|----------------------|----------------|-------------------|-----------------------|-------------------------------|--|-------------------------------|---|--------------------|-------------------------------------|---|-------------------------|------------------------------|
| | | | Program | Prioritní osa / Priorita Unie | Investiční prioritní OP / Prioritní oblast | Specifický cíl OP/operace PRV | Celkové způsobilé výdaje (CZV) | Z toho Podpora | | Z toho Vlastní zdroje příjemce | | |
| | | | | | | | | Příspěvek Unie (a) | Národní veřejné zdroje (SR, SF) (b) | Národní veřejné zdroje (kraj, obec, jiné) (c) | Národní soukromé zdroje | |
| 2.1 | 2.1.4. | - | IROP | 4 | 9d | 4.1 | 0,00 | 0,00 | 0,00 | 0,00 | 0,00 | 0,00 |
| 2.1 | 2.1.5. | - | IROP | 4 | 9d | 4.1 | 4 800,00 | 3 840,00 | 768,00 | 192,00 | 0,00 | 0,00 |
| 3.1 | 3.1.1. | - | PRV | 6 | 6 B | M 19 | 0,00 | 0,00 | 0,00 | 0,00 | 0,00 | 0,00 |
| | 3.1.4. | - | OPZ | 2 | 2.3 | 2.3.1 | 0,00 | 0,00 | 0,00 | 0,00 | 0,00 | 0,00 |
| | 3.1.5. | - | IROP | 4 | 9d | 4.1 | 0,00 | 0,00 | 0,00 | 0,00 | 0,00 | 0,00 |
| | 3.1.6. | - | OPZ | 2 | 2.3 | 2.3.1 | 500,00 | 476,19 | 23,81 | 0,00 | 0,00 | 0,00 |
| 3.2. | 3.2.1. | - | PRV | 6 | 6 B | M 19 | 0,00 | 0,00 | 0,00 | 0,00 | 0,00 | 0,00 |
| 3.4. | 3.4.1. | - | PRV | 6 | 6 B | M 19 | 0,00 | 0,00 | 0,00 | 0,00 | 0,00 | 0,00 |

Zdroj: Vlastní zpracování

Tabulka 58: Finanční plán pro rok 2023

| Specifický cíl SCLLD | Opatření SCLLD | Podopatření SCLLD | IDENTIFIKACE programu | | | | PLÁN FINANCOVÁNÍ (způsobilé výdaje v tis. Kč) | | | | | Nezpůsobilé výdaje (tis. Kč) |
|----------------------|----------------|-------------------|-----------------------|-------------------------------|--|-------------------------------|---|--------------------|-------------------------------------|---|-------------------------|------------------------------|
| | | | Program | Prioritní osa / Priorita Unie | Investiční prioritní OP / Prioritní oblast | Specifický cíl OP/operace PRV | Celkové způsobilé výdaje (CZV) | Z toho Podpora | | Z toho Vlastní zdroje příjemce | | |
| | | | | | | | | Příspěvek Unie (a) | Národní veřejné zdroje (SR, SF) (b) | Národní veřejné zdroje (kraj, obec, jiné) (c) | Národní soukromé zdroje | |
| 2.1 | 2.1.4. | - | IROP | 4 | 9d | 4.1 | 0,00 | 0,00 | 0,00 | 0,00 | 0,00 | 0,00 |
| 2.1 | 2.1.5. | - | IROP | 4 | 9d | 4.1 | 3 000,00 | 2 400,00 | 480,00 | 120,00 | 0,00 | 0,00 |
| 3.1 | 3.1.1. | - | PRV | 6 | 6 B | M 19 | 0,00 | 0,00 | 0,00 | 0,00 | 0,00 | 0,00 |
| | 3.1.4. | - | OPZ | 2 | 2.3 | 2.3.1 | 0,00 | 0,00 | 0,00 | 0,00 | 0,00 | 0,00 |
| | 3.1.5. | - | IROP | 4 | 9d | 4.1 | 0,00 | 0,00 | 0,00 | 0,00 | 0,00 | 0,00 |
| | 3.1.6. | - | OPZ | 2 | 2.3 | 2.3.1 | 500,00 | 476,19 | 23,81 | 0,00 | 0,00 | 0,00 |
| 3.2. | 3.2.1. | - | PRV | 6 | 6 B | M 19 | 0,00 | 0,00 | 0,00 | 0,00 | 0,00 | 0,00 |
| 3.4. | 3.4.1. | - | PRV | 6 | 6 B | M 19 | 0,00 | 0,00 | 0,00 | 0,00 | 0,00 | 0,00 |

Zdroj: Vlastní zpracování

Tabulka 59: Finanční plán celkem

| Specifický cíl SCLLD | Opatření SCLLD | Podopatření SCLLD | IDENTIFIKACE programu | | | | PLÁN FINANCOVÁNÍ (způsobilé výdaje v tis. Kč) | | | | | Nezpůsobilé výdaje (tis. Kč) |
|----------------------|----------------|-------------------|-----------------------|-------------------------------|--|-------------------------------|---|--------------------|-------------------------------------|---|-------------------------|------------------------------|
| | | | Program | Prioritní osa / Priorita Unie | Investiční prioritní OP / Prioritní oblast | Specifický cíl OP/operace PRV | Celkové způsobilé výdaje (CZV) | Z toho Podpora | | Z toho Vlastní zdroje příjemce | | |
| | | | | | | | | Příspěvek Unie (a) | Národní veřejné zdroje (SR, SF) (b) | Národní veřejné zdroje (kraj, obec, jiné) (c) | Národní soukromé zdroje | |
| 2.1 | 2.1.4. | - | IROP | 4 | 9d | 4.1 | 9 489,00 | 7 591,20 | 1 518,24 | 379,56 | 0,00 | 0,00 |
| 2.1 | 2.1.5. | - | IROP | 4 | 9d | 4.1 | 20 500,00 | 16 400,00 | 3 280,00 | 820,00 | 0,00 | 0,00 |
| 3.1 | 3.1.1. | - | PRV | 6 | 6 B | M 19 | 1 016,00 | 635,00 | 381,00 | 0,00 | 0,00 | 0,00 |
| | 3.1.4. | - | OPZ | 2 | 2.3 | 2.3.1 | 6 000,00 | 5 714,29 | 285,71 | 0,00 | 0,00 | 0,00 |
| | 3.1.5. | - | IROP | 4 | 9d | 4.1 | 0,00 | 0,00 | 0,00 | 0,00 | 0,00 | 0,00 |
| | 3.1.6. | - | OPZ | 2 | 2.3 | 2.3.1 | 3 250,00 | 3 095,24 | 154,76 | 0,00 | 0,00 | 0,00 |
| 3.2. | 3.2.1. | - | PRV | 6 | 6 B | M 19 | 11 000,00 | 6 875,00 | 4 125,00 | 0,00 | 0,00 | 0,00 |
| 3.4. | 3.4.1. | - | PRV | 6 | 6 B | M 19 | 573,00 | 358,12 | 214,88 | 0,00 | 0,00 | 0,00 |

Zdroj: Vlastní zpracování

5.2.2 Financování SCLLD v jednotlivých letech podle specifických cílů operačních programů/ opatření EZFRV (PRV)

Tabulka 60: Finanční plán dle operačních programů pro rok 2016

| Programový rámec | Prioritní osa / Priorita Unie | Investiční priorita OP/ Prioritní oblast | Specifický cíl OP/operace PRV | PLÁN FINANCOVÁNÍ (způsobilé výdaje v tis. Kč) | | | | | Nezpůsobilé výdaje (tis. Kč) |
|------------------|-------------------------------|--|-------------------------------|---|--------------------|-------------------------------------|---|-------------------------|------------------------------|
| | | | | Celkové způsobilé výdaje (CZV) | Z toho Podpora | | Z toho Vlastní zdroje příjemce | | |
| | | | | | Příspěvek Unie (a) | Národní veřejné zdroje (SR, SF) (b) | Národní veřejné zdroje (kraj, obec, jiné) (c) | Národní soukromé zdroje | |
| OP Z | 2 | 2.3 | 2.3.1 | 0,00 | 0,00 | 0,00 | 0,00 | 0,00 | 0,00 |
| PRV | 6 | 6 B | M 19 | 0,00 | 0,00 | 0,00 | 0,00 | 0,00 | 0,00 |
| IROP | 4 | 9d | 4.1 | 0,00 | 0,00 | 0,00 | 0,00 | 0,00 | 0,00 |

Zdroj: Vlastní zpracování

Tabulka 61: Finanční plán dle operačních programů pro rok 2017

| Programový rámec | Prioritní osa / Priorita Unie | Investiční priorita OP/ Prioritní oblast | Specifický cíl OP/operace PRV | PLÁN FINANCOVÁNÍ (způsobilé výdaje v tis. Kč) | | | | | Nezpůsobilé výdaje (tis. Kč) |
|------------------|-------------------------------|--|-------------------------------|---|--------------------|-------------------------------------|---|-------------------------|------------------------------|
| | | | | Celkové způsobilé výdaje (CZV) | Z toho Podpora | | Z toho Vlastní zdroje příjemce | | |
| | | | | | Příspěvek Unie (a) | Národní veřejné zdroje (SR, SF) (b) | Národní veřejné zdroje (kraj, obec, jiné) (c) | Národní soukromé zdroje | |
| OP Z | 2 | 2.3 | 2.3.1 | 250,00 | 238,10 | 11,90 | 0,00 | 0,00 | 0,00 |
| PRV | 6 | 6 B | M 19 | 3 250,00 | 2 031,25 | 1 218,75 | 0,00 | 0,00 | 0,00 |
| IROP | 4 | 9d | 4.1 | 4 000,00 | 3 200,00 | 640,00 | 160,00 | 0,00 | 0,00 |

Zdroj: Vlastní zpracování

Tabulka 62: Finanční plán dle operačních programů pro rok 2018

| Programový rámec | Prioritní osa / Priorita Unie | Investiční priorita OP/ Prioritní oblast | Specifický cíl OP/operace PRV | PLÁN FINANCOVÁNÍ (způsobilé výdaje v tis. Kč) | | | | | Nezpůsobilé výdaje (tis. Kč) |
|------------------|-------------------------------|--|-------------------------------|---|--------------------|-------------------------------------|---|-------------------------|------------------------------|
| | | | | Celkové způsobilé výdaje (CZV) | Z toho Podpora | | Z toho Vlastní zdroje příjemce | | |
| | | | | | Příspěvek Unie (a) | Národní veřejné zdroje (SR, SF) (b) | Národní veřejné zdroje (kraj, obec, jiné) (c) | Národní soukromé zdroje | |
| OP Z | 2 | 2.3 | 2.3.1 | 500,00 | 476,19 | 23,81 | 0,00 | 0,00 | 0,00 |
| PRV | 6 | 6 B | M 19 | 3 250,00 | 2 031,25 | 1 218,75 | 0,00 | 0,00 | 0,00 |
| IROP | 4 | 9d | 4.1 | 4 200,00 | 3 360,00 | 672,00 | 168,00 | 0,00 | 0,00 |

Zdroj: Vlastní zpracování

Tabulka 63: Finanční plán dle operačních programů pro rok 2019

| Programový rámec | Prioritní osa / Priorita Unie | Investiční priorita OP/ Prioritní oblast | Specifický cíl OP/operace PRV | PLÁN FINANCOVÁNÍ (způsobilé výdaje v tis. Kč) | | | | | Nezpůsobilé výdaje (tis. Kč) |
|------------------|-------------------------------|--|-------------------------------|---|--------------------|-------------------------------------|---|-------------------------|------------------------------|
| | | | | Celkové způsobilé výdaje (CZV) | Z toho Podpora | | Z toho Vlastní zdroje příjemce | | |
| | | | | | Příspěvek Unie (a) | Národní veřejné zdroje (SR, SF) (b) | Národní veřejné zdroje (kraj, obec, jiné) (c) | Národní soukromé zdroje | |
| OP Z | 2 | 2.3 | 2.3.1 | 3 500,00 | 3 333,33 | 166,67 | 0,00 | 0,00 | 0,00 |
| PRV | 6 | 6 B | M 19 | 3 839,00 | 2 399,34 | 439,63 | 0,00 | 0,00 | 0,00 |
| IROP | 4 | 9d | 4.1 | 4 500,00 | 3 600,00 | 720,00 | 180,00 | 0,00 | 0,00 |

Zdroj: Vlastní zpracování

Tabulka 64: Finanční plán dle operačních programů pro rok 2020

| Programový rámec | Prioritní osa / Priorita Unie | Investiční priorita OP/ Prioritní oblast | Specifický cíl OP/operace PRV | PLÁN FINANCOVÁNÍ (způsobilé výdaje v tis. Kč) | | | | | Nezpůsobilé výdaje (tis. Kč) |
|------------------|-------------------------------|--|-------------------------------|---|--------------------|-------------------------------------|---|-------------------------|------------------------------|
| | | | | Celkové způsobilé výdaje (CZV) | Z toho Podpora | | Z toho Vlastní zdroje příjemce | | |
| | | | | | Příspěvek Unie (a) | Národní veřejné zdroje (SR, SF) (b) | Národní veřejné zdroje (kraj, obec, jiné) (c) | Národní soukromé zdroje | |
| OP Z | 2 | 2.3 | 2.3.1 | 500,00 | 476,19 | 23,81 | 0,00 | 0,00 | 0,00 |
| PRV | 6 | 6 B | M 19 | 2 250,00 | 1 406,25 | 843,75 | 0,00 | 0,00 | 0,00 |
| IROP | 4 | 9d | 4.1 | 4 500,00 | 3 600,00 | 720,00 | 180,00 | 0,00 | 0,00 |

Zdroj: Vlastní zpracování

Tabulka 65: Finanční plán dle operačních programů pro rok 2021

| Programový rámec | Prioritní osa / Priorita Unie | Investiční priorita OP/ Prioritní oblast | Specifický cíl OP/operace PRV | PLÁN FINANCOVÁNÍ (způsobilé výdaje v tis. Kč) | | | | | Nezpůsobilé výdaje (tis. Kč) |
|------------------|-------------------------------|--|-------------------------------|---|--------------------|-------------------------------------|---|-------------------------|------------------------------|
| | | | | Celkové způsobilé výdaje (CZV) | Z toho Podpora | | Z toho Vlastní zdroje příjemce | | |
| | | | | | Příspěvek Unie (a) | Národní veřejné zdroje (SR, SF) (b) | Národní veřejné zdroje (kraj, obec, jiné) (c) | Národní soukromé zdroje | |
| OP Z | 2 | 2.3 | 2.3.1 | 3 500,00 | 3 333,33 | 166,67 | 0,00 | 0,00 | 0,00 |
| PRV | 6 | 6 B | M 19 | 0,00 | 0,00 | 0,00 | 0,00 | 0,00 | 0,00 |
| IROP | 4 | 9d | 4.1 | 4 989,00 | 3 991,20 | 798,24 | 199,56 | 0,00 | 0,00 |

Zdroj: Vlastní zpracování

Tabulka 66: Finanční plán dle operačních programů pro rok 2022

| Programový rámec | Prioritní osa / Priorita Unie | Investiční priorita OP/ Prioritní oblast | Specifický cíl OP/operace PRV | PLÁN FINANCOVÁNÍ (způsobilé výdaje v tis. Kč) | | | | | Nezpůsobilé výdaje (tis. Kč) |
|------------------|-------------------------------|--|-------------------------------|---|--------------------|-------------------------------------|---|-------------------------|------------------------------|
| | | | | Celkové způsobilé výdaje (CZV) | Z toho Podpora | | Z toho Vlastní zdroje příjemce | | |
| | | | | | Příspěvek Unie (a) | Národní veřejné zdroje (SR, SF) (b) | Národní veřejné zdroje (kraj, obec, jiné) (c) | Národní soukromé zdroje | |
| OP Z | 2 | 2.3 | 2.3.1 | 500,00 | 476,19 | 23,81 | 0,00 | 0,00 | 0,00 |
| PRV | 6 | 6 B | M 19 | 0,00 | 0,00 | 0,00 | 0,00 | 0,00 | 0,00 |
| IROP | 4 | 9d | 4.1 | 4 800,00 | 3 840,00 | 768,00 | 192,00 | 0,00 | 0,00 |

Zdroj: Vlastní zpracování

Tabulka 67: Finanční plán dle operačních programů pro rok 2023

| Programový rámec | Prioritní osa / Priorita Unie | Investiční priorita OP/ Prioritní oblast | Specifický cíl OP/operace PRV | PLÁN FINANCOVÁNÍ (způsobilé výdaje v tis. Kč) | | | | | Nezpůsobilé výdaje (tis. Kč) |
|------------------|-------------------------------|--|-------------------------------|---|--------------------|-------------------------------------|---|-------------------------|------------------------------|
| | | | | Celkové způsobilé výdaje (CZV) | Z toho Podpora | | Z toho Vlastní zdroje příjemce | | |
| | | | | | Příspěvek Unie (a) | Národní veřejné zdroje (SR, SF) (b) | Národní veřejné zdroje (kraj, obec, jiné) (c) | Národní soukromé zdroje | |
| OP Z | 2 | 2.3 | 2.3.1 | 500,00 | 476,19 | 23,81 | 0,00 | 0,00 | 0,00 |
| PRV | 6 | 6 B | M 19 | 0,00 | 0,00 | 0,00 | 0,00 | 0,00 | 0,00 |
| IROP | 4 | 9d | 4.1 | 3 000,00 | 2 400,00 | 480,00 | 120,00 | 0,00 | 0,00 |

Zdroj: Vlastní zpracování

5.2.3 Financování podle programů a ESI fondů (podpora v tisících Kč)

Tabulka 68: Financování podle programů a ESI fondů za rok 2016

| Fond | Program | Příspěvek Unie (tis. Kč) | Národní spolufinancování (tis. Kč) | Podpora (tis. Kč) |
|---------------|---------------------|--------------------------|------------------------------------|-------------------|
| EFRR | IROP | 0,00 | 0,00 | 0,00 |
| | Celkem EFRR | 0,00 | 0,00 | 0,00 |
| ESF | OP Z | 0,00 | 0,00 | 0,00 |
| | Celkem ESF | 0,00 | 0,00 | 0,00 |
| EZFRV | PRV | 0,00 | 0,00 | 0,00 |
| | Celkem EZFRV | 0,00 | 0,00 | 0,00 |
| Celkem | | 0,00 | 0,00 | 0,00 |

Zdroj: Vlastní zpracování

Tabulka 69: Financování podle programů a ESI fondů za rok 2017

| Fond | Program | Příspěvek Unie (tis. Kč) | Národní spolufinancování (tis. Kč) | Podpora (tis. Kč) |
|---------------|---------------------|--------------------------|------------------------------------|-------------------|
| EFRR | IROP | 3 200,00 | 640,00 | 3 200,00 |
| | Celkem EFRR | 3 200,00 | 640,00 | 3 200,00 |
| ESF | OP Z | 238,10 | 11,90 | 238,10 |
| | Celkem ESF | 238,10 | 11,90 | 238,10 |
| EZFRV | PRV | 2 031,25 | 1 218,75 | 2 031,25 |
| | Celkem EZFRV | 2 031,25 | 1 218,75 | 2 031,25 |
| Celkem | | 5 469,35 | 1 870,65 | 5 469,35 |

Tabulka 70: Financování podle programů a ESI fondů za rok 2018

| Fond | Program | Příspěvek Unie (tis. Kč) | Národní spolufinancování (tis. Kč) | Podpora (tis. Kč) |
|---------------|---------------------|--------------------------|------------------------------------|-------------------|
| EFRR | IROP | 3 360,00 | 672,00 | 3 360,00 |
| | Celkem EFRR | 3 360,00 | 672,00 | 3 360,00 |
| ESF | OP Z | 476,19 | 23,81 | 476,19 |
| | Celkem ESF | 476,19 | 23,81 | 476,19 |
| EZFRV | PRV | 2 031,25 | 1 218,75 | 2 031,25 |
| | Celkem EZFRV | 2 031,25 | 1 218,75 | 2 031,25 |
| Celkem | | 5 867,44 | 1 914,56 | 5 867,44 |

Zdroj: Vlastní zpracování

Tabulka 71: Financování podle programů a ESI fondů za rok 2019

| Fond | Program | Příspěvek Unie (tis. Kč) | Národní spolufinancování (tis. Kč) | Podpora (tis. Kč) |
|---------------|---------------------|--------------------------|------------------------------------|-------------------|
| EFRR | IROP | 3 600,00 | 720,00 | 3 600,00 |
| | Celkem EFRR | 3 600,00 | 720,00 | 3 600,00 |
| ESF | OP Z | 3 333,33 | 166,67 | 3 333,33 |
| | Celkem ESF | 3 333,33 | 166,67 | 3 333,33 |
| EZFRV | PRV | 2 399,34 | 439,63 | 2 399,34 |
| | Celkem EZFRV | 2 399,34 | 439,63 | 2 399,34 |
| Celkem | | 9 332,67 | 1 326,30 | 9 332,67 |

Zdroj: Vlastní zpracování

Tabulka 72: Financování podle programů a ESI fondů za rok 2020

| Fond | Program | Příspěvek Unie (tis. Kč) | Národní spolufinancování (tis. Kč) | Podpora (tis. Kč) |
|---------------|---------------------|--------------------------|------------------------------------|-------------------|
| EFRR | IROP | 3 600,00 | 720,00 | 3 600,00 |
| | Celkem EFRR | 3 600,00 | 720,00 | 3 600,00 |
| ESF | OP Z | 476,19 | 23,81 | 476,19 |
| | Celkem ESF | 476,19 | 23,81 | 476,19 |
| EZFRV | PRV | 1 406,25 | 843,75 | 1 406,25 |
| | Celkem EZFRV | 1 406,25 | 843,75 | 1 406,25 |
| Celkem | | 5 482,44 | 1 587,56 | 5 482,44 |

Zdroj: Vlastní zpracování

Tabulka 73: Financování podle programů a ESI fondů za rok 2021

| Fond | Program | Příspěvek Unie (tis. Kč) | Národní spolufinancování (tis. Kč) | Podpora (tis. Kč) |
|---------------|---------------------|--------------------------|------------------------------------|-------------------|
| EFRR | IROP | 3 991,20 | 798,24 | 3 991,20 |
| | Celkem EFRR | 3 991,20 | 798,24 | 3 991,20 |
| ESF | OP Z | 3 333,33 | 166,67 | 3 333,33 |
| | Celkem ESF | 3 333,33 | 166,67 | 3 333,33 |
| EZFRV | PRV | 0,00 | 0,00 | 0,00 |
| | Celkem EZFRV | 0,00 | 0,00 | 0,00 |
| Celkem | | 7 324,53 | 964,91 | 7 324,53 |

Zdroj: Vlastní zpracování

Tabulka 74: Financování podle programů a ESI fondů za rok 2022

| Fond | Program | Příspěvek Unie (tis. Kč) | Národní spolufinancování (tis. Kč) | Podpora (tis. Kč) |
|---------------|---------------------|--------------------------|------------------------------------|-------------------|
| EFRR | IROP | 3 840,00 | 768,00 | 3 840,00 |
| | Celkem EFRR | 3 840,00 | 768,00 | 3 840,00 |
| ESF | OP Z | 476,19 | 23,81 | 476,19 |
| | Celkem ESF | 476,19 | 23,81 | 476,19 |
| EZFRV | PRV | 0,00 | 0,00 | 0,00 |
| | Celkem EZFRV | 0,00 | 0,00 | 0,00 |
| Celkem | | 4 316,19 | 791,81 | 4 316,19 |

Zdroj: Vlastní zpracování

Tabulka 75: Financování podle programů a ESI fondů za rok 2023

| Fond | Program | Příspěvek Unie (tis. Kč) | Národní spolufinancování (tis. Kč) | Podpora (tis. Kč) |
|---------------|---------------------|--------------------------|------------------------------------|-------------------|
| EFRR | IROP | 2 400,00 | 480,00 | 2 400,00 |
| | Celkem EFRR | 2 400,00 | 480,00 | 2 400,00 |
| ESF | OP Z | 476,19 | 23,81 | 476,19 |
| | Celkem ESF | 476,19 | 23,81 | 476,19 |
| EZFRV | PRV | 0,00 | 0,00 | 0,00 |
| | Celkem EZFRV | 0,00 | 0,00 | 0,00 |
| Celkem | | 2 876,19 | 503,81 | 2 876,19 |

Zdroj: Vlastní zpracování

Tabulka 76: Financování podle programů a ESI fondů celkem

| Fond | Program | Příspěvek Unie (tis. Kč) | Národní spolufinancování (tis. Kč) | Podpora (tis. Kč) |
|---------------|---------------------|--------------------------|------------------------------------|-------------------|
| EFRR | IROP | 23 991.20 | 4 798,24 | 23 991,20 |
| | Celkem EFRR | 23 991.20 | 0,00 | 23 991,20 |
| ESF | OP Z | 8 809.53 | 440,47 | 8 809,53 |
| | Celkem ESF | 8 809.53 | 0,00 | 8 809,53 |
| EZFRV | PRV | 7 868.12 | 4 720,88 | 7 868,12 |
| | Celkem EZFRV | 7 868.12 | 0,00 | 7 868,12 |
| Celkem | | 40 668.85 | 9 959,59 | 40 668,85 |

Zdroj: Vlastní zpracování

5.3 Indikátory

Tabulka 77: Přehled indikátorů

| Specifický cíl SCLLD | Opatření SCLLD | IDENTIFIKACE programu | | | | Identifikace indikátorů | | | | Hodnoty indikátorů | | | | | Odůvodnění jakým způsobem byly hodnoty stanoveny |
|--|--|-----------------------|-------------------------------|--|-------------------------------|-------------------------|---|----------------|-----------------------------------|--------------------|-----------------------|----------------|----------------------|-------------------|--|
| | | Program | Prioritní osa / Priorita Unie | Investiční priorita / Prioritní oblast | Specifický cíl OP/operace PRV | Kód NČI2014+ | Název indikátoru | Měrná jednotka | Typ Indikátoru (výstup/ výsledek) | Výchozí hodnota | Datum výchozí hodnoty | Cílová hodnota | Datum cílové hodnoty | Milník 31.12.2018 | |
| 2.1 Dobudování a zkvalitnění technické a dopravní infrastruktury | 2.1.4 Výstavba cyklostezek a cyklotras, včetně doprovodné infrastruktury | IROP | 4 | 9d | 4.1 | 7 63 10 | Podíl cyklistiky na přepravních výkonech | % | výsledek | 7 | 31.12.2011 | 10 | 31.12.2023 | ne | Dané hodnoty MAS přebírá od ŘO. |
| | | | | | | 7 61 00 | Délka nově vybudovaných cyklostezek a cyklotras | km | výstup | 0 | 10.12.2015 | 2 | 31.12.2023 | ne | Stanovení dle zásobníku projektů, doporučení pracovních skupin a celkové sumy požadovaných prostředků. |
| | 2.1.5 Bezpečnost obyvatel v dopravě | IROP | 4 | 9d | 4.1 | 7 51 20 | Podíl veřejné osobní dopravy na celkových výkonech v osobní dopravě | % | výsledek | 30 | 31.12.2011 | 35 | 31.12.2023 | ne | Dané hodnoty MAS přebírá od ŘO. |
| | | | | | | 7 04 01 | Počet realizací vedoucích ke zvýšení bezpečnosti v dopravě | realizace | výstup | 0 | 10.12.2015 | 2 | 31.12.2023 | ne | Stanovení dle zásobníku projektů, doporučení pracovních skupin a celkové sumy požadovaných prostředků. |

| Specifický cíl SCLLD | Opatření SCLLD | IDENTIFIKACE programu | | | | Identifikace indikátorů | | | | Hodnoty indikátorů | | | | Odůvodnění | |
|------------------------------------|--|-----------------------|---|-----|-------|-------------------------|--|-----------|----------|--------------------|------------|----|------------|------------|---|
| 3.1 Podpora podnikání a trhu práce | 3.1.1 Zajištění vhodné infrastruktury pro podnikání nezemědělských podniků | PRV | 6 | 6 B | M 19 | 9 37 01 | Počet podpořených zemědělských podniků a ostatních příjemců | podniky | výstup | 0 | 10.12.2015 | 5 | 31.12.2023 | 2 | Stanovení dle zásobníku projektů, doporučení pracovních skupin a celkové sumy požadovaných prostředků. |
| | | | | | | 9 48 00 | Pracovní místa vytvořená v rámci podpořených projektů (Leader) | FTE | výsledek | 0 | 10.12.2015 | 1 | 31.12.2023 | 1 | Stanovení dle zásobníku projektů, doporučení pracovních skupin a celkové sumy požadovaných prostředků. |
| | 3.1.4 Podpora služeb přispívajících začleňování na trh práce | OPZ | 2 | 2.3 | 2.3.1 | 6 00 00 | Celkový počet účastníků | účastníci | výstup | 0 | 10.12.2015 | 20 | 31.12.2023 | ne | Stanovení dle zásobníku projektů, doporučení pracovních skupin a zkušenosti z minulých projektů (zejména ve smyslu poměru finančního příspěvku a počtu podpořených osob). |

| Specifický cíl SCLLD | Opatření SCLLD | IDENTIFIKACE programu | | | | Identifikace indikátorů | | | | Hodnoty indikátorů | | | | Odůvodnění | |
|----------------------|----------------|-----------------------|--|--|--|-------------------------|---|-------|----------|--------------------|------------|----|------------|------------|---|
| | | | | | | 6 26 00 | Účastníci, kteří získali kvalifikaci po ukončení své účasti | osoby | výsledek | 0 | 10.12.2015 | 15 | 31.12.2023 | ne | Stanovení dle zásobníku projektů, doporučení pracovních skupin a zkušenosti z minulých projektů (zejména ve smyslu poměru finančního příspěvku a počtu podpořených osob). |
| | | | | | | 6 27 00 | Účastníci zaměstnaní po ukončení své účasti, včetně OSVČ | osoby | výsledek | 0 | 10.12.2015 | 3 | 31.12.2023 | ne | Stanovení dle zásobníku projektů, doporučení pracovních skupin a zkušenosti z minulých projektů (zejména ve smyslu poměru finančního příspěvku a počtu podpořených osob). |

| Specifický cíl SCLLD | Opatření SCLLD | IDENTIFIKACE programu | | | | Identifikace indikátorů | | | | Hodnoty indikátorů | | | | Odůvodnění | |
|----------------------|----------------|-----------------------|--|--|--|-------------------------|--|-------|----------|--------------------|------------|---|------------|------------|---|
| | | | | | | 6 28 00 | Znevýhodnění účastníci, kteří po ukončení své účasti hledají zaměstnání, jsou v procesu vzdělávání/ odborné přípravy, rozšiřují si kvalifikaci nebo jsou zaměstnaní, a to i OSVČ | osoby | výsledek | 0 | 10.12.2015 | 1 | 31.12.2023 | ne | Stanovení dle zásobníku projektů, doporučení pracovních skupin a zkušenosti z minulých projektů (zejména ve smyslu poměru finančního příspěvku a počtu podpořených osob). |
| | | | | | | 6 29 00 | Účastníci zaměstnaní 6 měsíců po ukončení své účasti, včetně OSVČ | osoby | výsledek | 0 | 10.12.2015 | 3 | 31.12.2023 | ne | Stanovení dle zásobníku projektů, doporučení pracovních skupin a zkušenosti z minulých projektů (zejména ve smyslu poměru finančního příspěvku a počtu podpořených osob). |

| Specifický cíl SCLLD | Opatření SCLLD | IDENTIFIKACE programu | | | | Identifikace indikátorů | | | | Hodnoty indikátorů | | | | Odůvodnění | |
|----------------------|--|-----------------------|---|-----|-------|-------------------------|---|-----------|----------|--------------------|------------|-----|------------|------------|---|
| | | | | | | 6 32 00 | Účastníci ve věku nad 54 let zaměstnaní 6 měsíců po ukončení své účasti, včetně OSVČ | osoby | výsledek | 0 | 10.12.2015 | 1 | 31.12.2023 | ne | Stanovení dle zásobníku projektů, doporučení pracovních skupin a zkušenosti z minulých projektů (zejména ve smyslu poměru finančního příspěvku a počtu podpořených osob). |
| | | | | | | 6 32 00 | Znevýhodnění účastníci ve věku nad 54 let zaměstnaní 6 měsíců po ukončení své účasti, včetně OSVČ | osoby | výsledek | 0 | 10.12.2015 | 1 | 31.12.2023 | ne | Stanovení dle zásobníku projektů, doporučení pracovních skupin a zkušenosti z minulých projektů (zejména ve smyslu poměru finančního příspěvku a počtu podpořených osob). |
| | 3.1.6 Podpora prarodinných opatření pro zvýšení uplatnění rodičů | OPZ | 2 | 2.3 | 2.3.1 | 6 00 00 | Celkový počet účastníků | účastníci | výstup | 0 | 10.12.2015 | 100 | 31.12.2023 | ne | Stanovení dle zásobníku projektů, doporučení pracovních |

| Specifický cíl SCLLD | Opatření SCLLD | IDENTIFIKACE programu | | | | Identifikace indikátorů | | | | Hodnoty indikátorů | | | | Odůvodnění | |
|----------------------|----------------|-----------------------|--|--|--|-------------------------|--|----------|----------|--------------------|------------|----|------------|-------------------------------------|---|
| | na trhu práce | | | | | | | | | | | | | skupin a zkušeností z minulých let. | |
| | | | | | | 5 00 01 | Kapacita podpořených zařízení péče o děti nebo vzdělávacích zařízení | osoby | výstup | 0 | 10.12.2015 | 35 | 31.12.2023 | ne | Stanovení dle zásobníku projektů, doporučení pracovních skupin a zkušeností z minulých let. |
| | | | | | | 5 01 00 | Počet podpořených zařízení péče o děti předškolního věku | zařízení | výstup | 0 | 10.12.2015 | 3 | 31.12.2023 | ne | Stanovení dle zásobníku projektů, doporučení pracovních skupin a zkušeností z minulých let. |
| | | | | | | 5 01 10 | Počet osob využívajících zařízení péče o děti předškolního věku | osoby | výsledek | 0 | 10.12.2015 | 10 | 31.12.2023 | ne | Stanovení dle zásobníku projektů, doporučení pracovních skupin a zkušeností z minulých let. |
| | | | | | | 5 01 20 | Počet osob využívajících zařízení péče o děti ve věku do 3 let | osoby | výsledek | 0 | 10.12.2015 | 2 | 31.12.2023 | ne | Stanovení dle zásobníku projektů, doporučení pracovních skupin a zkušeností z minulých let. |

| Specifický cíl SCLLD | Opatření SCLLD | IDENTIFIKACE programu | | | | Identifikace indikátorů | | | | Hodnoty indikátorů | | | | | Odůvodnění |
|--|--|-----------------------|---|-----|------|-------------------------|--|---------------------|----------|--------------------|------------|--------|------------|----|---|
| 3.2 Zajištění rozvoje zemědělské výroby | 3.2.1 Modernizace provozu a infrastruktury zemědělských podniků (včetně zemědělské techniky) | PRV | 6 | 6 B | M 19 | 9 37 01 | Počet podpořených zemědělských podniků a ostatních příjemců | podniky | výstup | 0 | 10.12.2015 | 8 | 31.12.2023 | 4 | Stanovení dle zásobníku projektů, doporučení pracovních skupin a zkušeností z minulých let. |
| | | | | | | 9 48 00 | Pracovní místa vytvořená v rámci podpořených projektů (Leader) | FTE | výsledek | 0 | 10.12.2015 | 1 | 31.12.2023 | 0 | Stanovení dle zásobníku projektů, doporučení pracovních skupin a zkušeností z minulých let. |
| 3.4 Zefektivnění komunikace a posílení spolupráce s partnery na regionální, národní a mezinárodní úrovni | 3.4.1 Realizace projektů zaměřených na spolupráci | PRV | 6 | 6 B | M 19 | 9 31 02 | Počet podpořených kooperačních činností | činností spolupráce | výstup | 0 | 10.12.2015 | 1 | 31.12.2023 | 0 | Stanovení dle zkušeností z minulých let. |
| | | | | | | 9 25 01 | Celkové veřejné výdaje | EUR | výstup | 0 | 10.12.2015 | 21 205 | 31.12.2023 | 0 | Stanovení dle zkušeností z minulých let. |
| | | | | | | 9 35 10 | Podíl venkovské populace pokryté strategiemi místního rozvoje | % | výsledek | 0 | 1.1.2014 | 66 | 31.12.2023 | 50 | Dané hodnoty MAS přebírá od ŘO. |

Zdroj: Vlastní zpracování

Dále uvádíme podrobnější odůvodnění způsobu stanovení hodnot indikátorů.

Indikátory IROP

Hodnota indikátorů vychází ze zásobníku projektů, ve kterém jsou záměry, podobného zaměření. Při jednání s obcemi je ve většině z nich zájem o realizaci projektů zvyšující bezpečnost (chodníky, bezpečné přechody apod.). Indikátory týkající se cyklostezek a cyklotras vycházejí z reálného odhadu počtu řešených délek v km na základě zásobníku projektů ve vztahu k maximálním nákladům na jednotku (km).

Indikátory PRV

Indikátory pro zemědělské podniky vychází ze znalosti území a zkušeností z realizace Strategického plánu Leader 2009 – 2013. U zemědělských podniků byl projevěn zájem o aktivity.

Indikátory pro nezemědělské podniky byly stanoveny na základě zjišťování absorpce a potřeb území. V území je potenciál pro rozvoj služeb související s agroturistikou i venkovskou turistikou. Rozvoj a podpora nezemědělského podnikání je žádoucí z hlediska zvýšení zaměstnanosti. Podle zjištění se předpokládá zájem o projekty živnostníků nebo zemědělců, kteří mají uvedenou činnost jako doplňkovou, tzn., že se nepředpokládá výrazný nárůst pracovních míst.

Indikátory týkající se spolupráce byly stanoveny na základě zjišťování absorpce a potřeb území. Tyto indikátory byly stanoveny s ohledem na alokaci projektů spolupráce. MAS má rozhodně zájem realizovat projekty spolupráce, a to jak v oblasti podpory turistických a informačních center, tak projekty podporující odbyt místních výrobků i projekty k předávání zkušeností a dobré praxe.

Indikátory OPZ

Indikátory týkající se trhu práce byly stanoveny na základě zjišťování absorpce a potřeb území. Opatření je zaměřeno na podporu zaměstnanosti s ohledem na začleňování osob ohrožených sociálním vyloučením. Vzhledem ke znalosti území a také dle výsledků analýz byly stanoveny reálné hodnoty u indikátorů vztahujícím se k počtu účastníků.

Indikátor týkající se prarodinných opatření byly stanoveny na základě zjišťování absorpce a potřeb území. Opatření zahrnuje prarodinná opatření, která podpoří zázemí pro péči o děti zaměstnaných rodičů. Možnost zařazení tohoto opatření byla diskutována na pracovních skupinách, kde se projevil značný zájem o podporu příměstských táborů v době školních prázdnin, zřízení dětských klubů, zájem

o alternativní dětské skupiny, možnost podpory individuálního hlídání (chův) apod. Zájemci podle našich zjištění budou z části z oblasti škol, ale také zejména z oblasti neziskových organizací.

5.4 Mapa území a seznam obcí

Strategie komunitně vedeného místního rozvoje území MAS Uničovsko 2014 – 2020 může být realizována v těchto obcích dle seznamu níže.

Tabulka 78: Seznam obcí MAS Uničovsko pro realizaci SCLLD

| Název obce | ZUJ | ID obce |
|---------------|--------|---------|
| Dlouhá Loučka | 501476 | 2644 |
| Paseka | 504785 | 11816 |
| Šumvald | 505218 | 16451 |
| Troubelice | 505293 | 16866 |
| Újezd | 505501 | 17375 |
| Uničov | 505587 | 17450 |
| Lipinka | 540005 | 8410 |
| Medlov | 552372 | 9261 |
| Nová Hradečná | 552381 | 10506 |

Zdroj: Standardizace MAS

Mapa níže představuje územní umístění obcí MAS Uničovsko ve vazbě mezi sebou a s okolím.

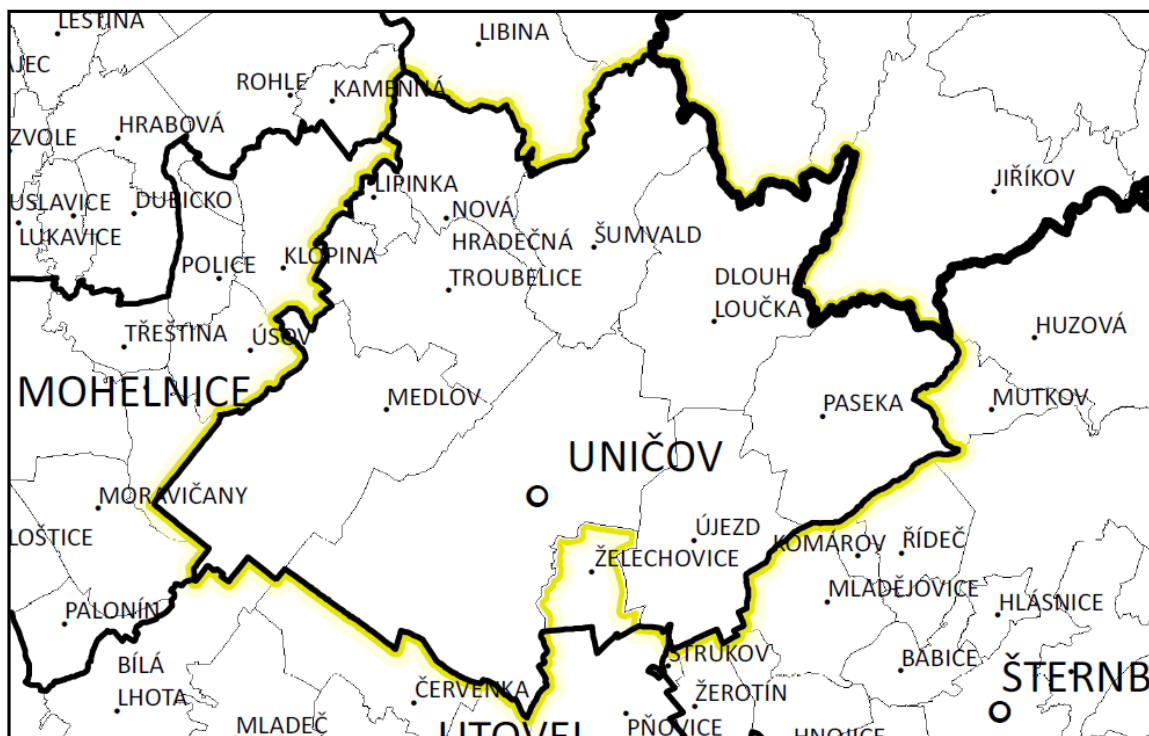

Obrázek 33: Obce MAS Uničovsko pro realizaci SCLLD

Zdroj: EKOTOXA s.r.o.

Legenda: Území MAS Uničovsko je zvýrazněno žlutou hranicí, území ORP pak tučnou černou

Vazbu obcí MAS Uničovsko na NUTS 2 (regiony) a NUTS 3 (kraje) představuje následující mapa. V případě NUTS 2 se jedná o území regionu Střední Morava, které je tvořeno Olomouckým a Zlínským krajem. Území NUTS 3, ve kterém se MAS Uničovsko nachází, je právě Olomoucký kraj.

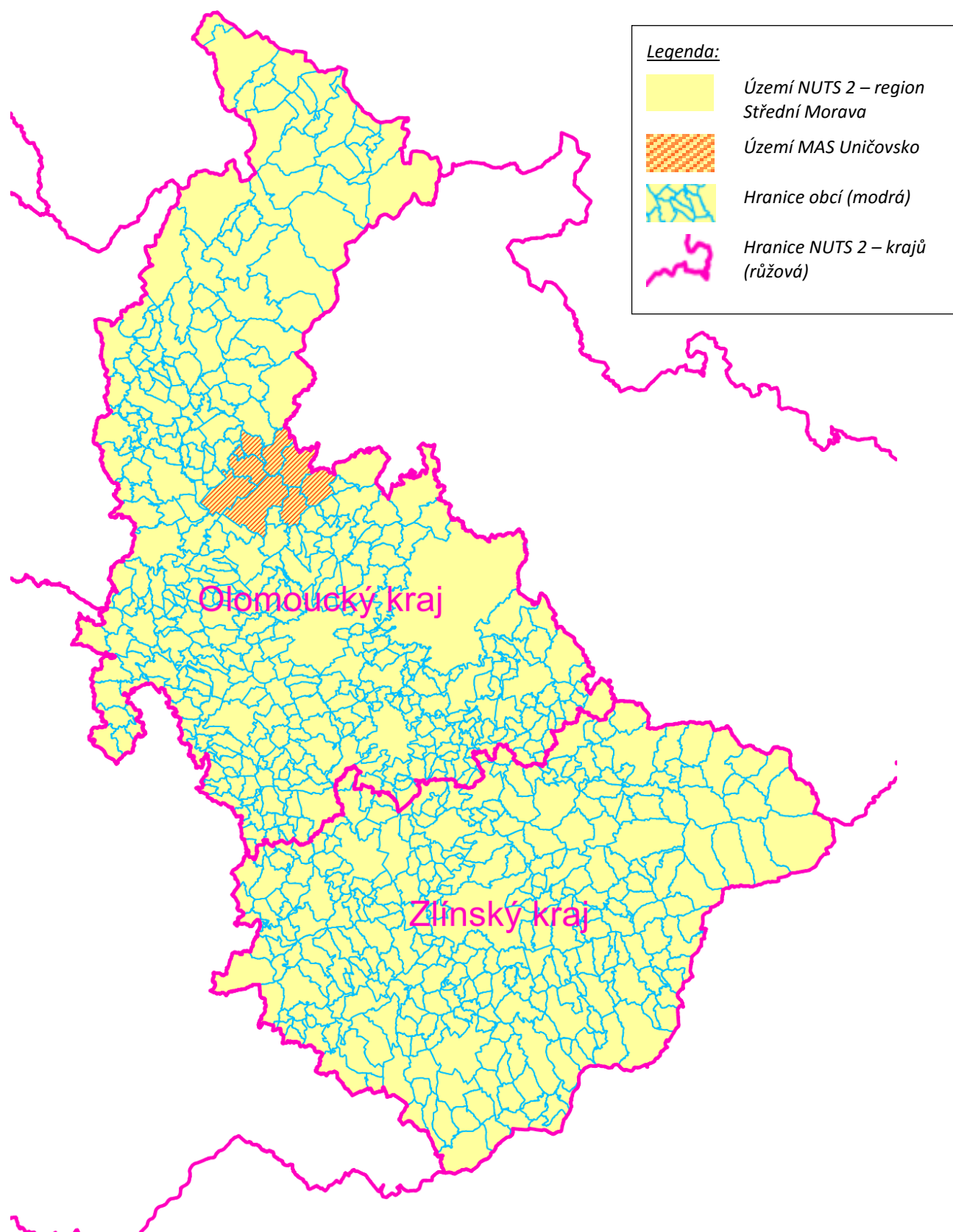

Obrázek 34: Mapové zobrazení strategií vymezeného území ve vazbě na NUTS 2 a NUTS 3

Zdroj: Vlastní zpracování

5.5 Popis postupu zapojení komunity do vypracování strategie

5.5.1 Popis zpracování strategie

Strategie komunitně vedeného místního rozvoje MAS Uničovsko byla zpracována v letech 2012 – 2015 metodou komunitně vedeného místního rozvoje. Klíčovým aspektem bylo zapojení co nejširšího spektra místních aktérů na všech úrovních zpracování strategie. Díky tomu byla vytvořena strategie, která odráží všechny relevantní zájmy a názory. Příprava kombinovala dva přístupy, participativní komunitní přístup se zapojením veřejnosti a expertní přístup při zpracování analytických podkladů, facilitaci a finální kompletaci dokumentu.

Zapojení veřejnosti

Zapojení veřejnosti bylo provedeno na různých úrovních intenzity zapojení – základními prostředky bylo dotazníkové šetření, veřejná projednávání a kulaté stoly, setkávání s místními leadery, šetření potřeb a připomínkování průběžných výstupů. Jednotliví partneři se účastnili tvorby SCLLD ve všech jeho fázích prostřednictvím zapojení do orgánů MAS, vytvořených pracovních skupin a veřejných projednávání. Součástí práce na Strategii byla účast na valných hromadách, které provázely tvorbu strategie až po její schválení. Jakmile jednotliví partneři pochopili, že mohou ovlivnit rozvoj regionu a že jejich účast není formální, aktivně se do přípravy strategie zapojili, což se týká také široké veřejnosti. Výrazným katalyzátorem byla podpora v Programu LEADER 2007-2013, kdy viděli již i praktické výsledky rozhodování a realizaci strategie v území, kterého se problematika týká.

Klíčovými součástmi týmu byly pracovní skupiny, které tvořili zástupci obyvatel, obcí, neziskových organizací a podnikatelů. Pracovní skupiny byly vytvořeny ze zástupců různých sektorů napříč celého regionu. Rozdělení do pracovních skupin bylo realizováno na základě zájmové oblasti daných subjektů a na základě stanovených prioritních oblastí. Pracovní skupiny se scházely podle potřeby v průběhu vlastní přípravy strategie a hledaly optimální řešení problémů pro co největší okruh lidí, kterých se problém dotýkal. Pracovní skupiny spolupracovaly s externími odborníky a konzultanty. Výsledky jednotlivých setkání pracovních skupin byly předávány prostřednictvím stanovených zástupců do základní skupiny (rada MAS), která tyto výsledky s pomocí konzultantů sumarizovala a připravila celkový návrh řešení pro orgán s rozhodovací pravomocí (valná hromada). Jednotlivých pracovních skupin se účastnilo variabilní pole aktérů podle konkrétního řešeného tématu.

Veřejnost byla důkladně informována o průběhu přípravy strategie a byla seznamována s dílčími výstupy na veřejných projednáváních, setkáních místních aktérů a tematických setkáních, prostřednictvím článků v místních periodických a zpravodajích, internetových stránek emailové

komunikace. Dílčí výstupy byly prostřednictvím těchto kanálů předkládány veřejnosti k připomínkování.

Harmonogram zpracování SCLLD

Zpracování Strategie komunitně vedeného místního rozvoje MAS Uničovsko pro programovací období 2014 – 2020 bylo provedeno v několika krocích v průběhu let 2012 – 2015. Oproti původnímu předpokladu se příprava prodloužila o dva roky. Důvodem bylo opoždění příprav České republiky na programové období 2014 – 2020 a absence souvisejících dokumentů, s nimiž by připravovaná strategie měla být v souladu vč. závazné metodiky pro vypracování strategického dokumentu. Přestože toto zpoždění s sebou přináší odklad realizace řady záměrů, které není možné financovat pouze z vlastních zdrojů, není lokálními aktéry vnímáno negativně. Prodloužení doby přípravy umožnilo území realizaci dvou zcela zásadních projektů, které významně posílily soudržnost regionu a nasměrovaly budoucí směr k hlubší spolupráci a realizaci integrovaných projektů. Jednalo se o projekty SMO ČR Podpora meziobecní spolupráce (spolupráce obcí, škol, poskytovatelů sociálních služeb a aktérů v oblasti zaměstnanosti) a SMS ČR Efektivní chod úřadů (spolupráce obcí v oblastech školství, zaměstnanost a protipovodňová opatření a krizové řízení). Výstupy z těchto projektů byly zapracovány do SCLLD. Spolupráce byla definována jako klíčový princip rozvoje území MAS. Současně byl realizován i projekt 5 MAS Olomouckého kraje zaměřený na zpracování metodiky monitoringu, evaluace a implementace SCLLD, který významně přispěl ke zkvalitnění výsledného dokumentu.

Tabulka 79: Harmonogram zpracování SCLLD

| Aktivita při tvorbě SCLLD | 2012 | 2013 | 2014 | 2015 | 2016 |
|--|------|------|------|------|------|
| Informování veřejnosti o záměru zpracování strategie, sestavení realizačního týmu | | | | | |
| Dotazníkové šetření č. 1 | | | | | |
| Veřejná projednávání, definování problémů, potřeb, klíčových oblastí rozvoje a návrhu opatření | | | | | |
| Sběr projektových záměrů | | | | | |
| Analytická část | | | | | |
| Projednání návrhu strategie, připomínkování | | | | | |
| Schválení analytické a návrhové části VH MAS | | | | | |
| Realizace projektů PMOS, ECHÚ, PRV | | | | | |
| Aktualizace projektových záměrů | | | | | |

| | | | | | |
|--|--|--|--|--|--|
| Dotazníkové šetření č. 2 | | | | | |
| Kulaté stoly | | | | | |
| Kontrola souladu SCLLD a Strategie meziobecní spolupráce (PMOS) | | | | | |
| Aktualizace dat ve strategii, zapracování výstupů z projektů ECHÚ a PRV | | | | | |
| Přepracování SCLLD dle nové metodiky | | | | | |
| Schválení dodatku ke strategii - Strategie spolupráce obcí, úprava SCLLD | | | | | |
| Tvorba programových rámců, rozdělení finanční alokace MAS | | | | | |
| Připomínkování SCLLD | | | | | |
| Schválení SCLLD VH MAS | | | | | |
| Podání SCLLD na MRR | | | | | |

Zdroj: Vlastní zpracování

Příprava strategie byla zahájena v druhé polovině roku 2012. V této době byli místní aktéři a široká veřejnost informováni o záměru a byl sestaven realizační tým. V roce 2013 se uskutečnila první veřejná projednávání k přípravě SCLLD MAS Uničovsko pro období 2014-2020. Zároveň se konalo první dotazníkové šetření mezi obcemi, podnikateli a neziskovými organizacemi a první mapování absorpční kapacity, které „podepírá“ jednotlivé navržené priority a opatření. Každé veřejné projednávání se uskutečnilo ve vybrané obci každého ze tří partnerských mikroregionů. Za „vnějšího experta“ byla vybrána společnost GHC Regio, která prokázala nejvíce zkušeností v realizaci programu LEADER a důležité bylo její zaměření na metody otevřeného zapojování veřejnosti. Veřejná projednávání umožnily definovat problémy, potřeby a současně stanovit kýžený cílový stav, kterého by mělo být dosaženo na konci programovacího období, pro něž je strategie zpracována. Účastníci definovali návrhy opatření, které zjištěné problémy vyřeší a přispějí k udržitelnému rozvoji území. Opatření byla rozdělena do klíčových oblastí. Následně došlo k pozastavení přípravy strategie z důvodu opoždění příprav České republiky na programové období 2014 – 2020.

Začátkem roku 2014 byly práce na strategii obnoveny. Byla provedena aktualizace projektových záměrů v území a pracovníci kanceláře MAS pod supervizí Rady MAS zpracovali Analytickou část, která potvrdila problémy a potřeby definované v předchozím roce na veřejných projednáváních. Do analytické části byly zapracovány i výstupy analýzy území provedené v rámci projektu Podpora meziobecní spolupráce (oblast školství, odpadové hospodářství, sociální služby a zaměstnanost).

Následovala jednání pracovních skupin, která vyvrcholila formulováním finální podoby návrhové části. Průběžně byly výsledky konzultovány s místními aktéry, zveřejňovány a připomínkovány veřejností. Stěžejní veřejné projednání návrhu strategie se uskutečnilo 12. listopadu 2013.

Vzhledem k absenci schválených operačních programů však nebylo možné zpracovat poslední dílek mozaiky, tedy samotné Programové rámce, jejich prostřednictvím MAS může vyhlášovat výzvy a realizaci konkrétních projektů naplňující SCLLD. Strategie v podobě Analytická a Návrhová část byla schválena VH MAS Uničovsko dne 12. 8. 2014. Strategie byla zveřejněna na webu MAS a bylo zahájeno připomínkové řízení. Byly zahájeny práce na projektech PRV a ECHÚ.

Na začátku roku 2015 byl aktualizován zásobník projektů a manažeři MAS pracovali na realizaci projektů PRV (dokončení metodiky červen 2015) a ECHÚ (dokončení listopad 2015). Proběhly kulaté stoly k problematice spolupráce obcí, jejichž výstupy byly zpracovány do SCLLD. Byla provedena kontrola souladu SCLLD a dokončené Strategie spolupráce obcí (PMOS), definované cíle a opatření v SCLLD byly projektem potvrzeny. Strategie jsou vzájemně provázané a jsou v souladu. V létě 2015 byla aktualizována data v socio-ekonomické analýze na základě nových dat z ČSÚ, změn po volbách 2014 a dat získaných v průběhu realizace projektu ECHÚ. Po provedení aktualizace dat lze konstatovat, že původně vyvozené závěry z analýzy jako podklady pro návrhovou část zůstávají stejné. V území nedošlo k závažné a razantní změně potřeb a rozvojového potenciálu. Současně došlo ke schválení Operačních programů a vydání metodického pokynu ministryně MMR pro přípravu strategie a Metodický pokyn pro integrované nástroje, čímž bylo umožněno zahájit práce na dopracování SCLLD. Byla provedena kontrola souladu SCLLD se všemi Operačními programy a zejména IROP, OPZ a PRV. Bylo potvrzeno, že ze zdrojů EU bude možno financovat pouze některá opatření SCLLD. Ostatní budou řešeny z národních zdrojů, nebo přímo ze zdrojů místních aktérů. Metodický pokyn uložil změnu struktury strategie, kterou bylo nutno přepracovat do dnešní podoby. Na podzim byla analytická i strategická část byla doplněna o výstupy z projektu ECHÚ. Součástí SCLLD se stal i ucelený dodatek Strategie spolupráce obcí. Byla vyjasněna struktura a postup zpracování Programových rámců a stanovena definitivní alokace pro MAS Moravskou bránu. Byly ustanoveny PS pro programové rámce, v nichž proběhl výběr opatření, jež budou realizována v rámci Programových rámců, rozdělení finanční alokace MAS mezi jednotlivá, stanovení plánu výzev a stanovení preferenčních kritérií pro jednotlivá opatření programových rámců. Připomínkování návrhů strategie a Programových rámců bylo ukončeno v prosinci 2015 a konečná verze SCLLD MAS Uničovsko byla po nezbytných úpravách předložena ke schválení Valné hromadě MAS Uničovsko 14. ledna 2015.

5.5.2 Přehled členů týmu pro přípravu a zpracování strategie

Zpracování strategického dokumentu MAS je dlouhodobým komplexním procesem, na kterém se podílí velká skupina aktérů. Práce na přípravě strategie se odehrávaly v několika úrovních:

- Pracovní schůzky uvnitř MAS – manažer, předseda, místopředsedové, zaměstnanci kanceláře MAS.
- Pracovní schůzky s vnějšími poradci (GHC regio s.r.o.) a sousedními a partnerskými MAS.
- Veřejná projednávání, osobní konzultace.
- Jednání pracovního výboru pro strategii – jádro tvoří členové Rady MAS a je doplněn o další důležité aktéry v území, kteří mají přehled a vliv a jsou ochotni pracovat a vnášet své podněty.
- Pracovní skupiny, kulaté stoly.

Tabulka 80: Přehled členů týmu pro přípravu strategie

| Jméno a příjmení | Organizace | Funkce v MAS | Role při zpracování strategie |
|-----------------------|--------------------|---|--|
| Ing. Tomáš Müller | Obec Nová Hradečná | Předseda MAS | Kontrola přípravy strategie. |
| Ing. Aleš Calábek | GHC regio s.r.o. | Poradce strategie | Supervize procesu přípravy strategie 2014. |
| Ing. Klára Calábková | GHC regio s.r.o. | Poradce strategie | Metodická činnost, facilitace veřejných projednávání. |
| Ing. Iveta Kopcová | MAS Uničovsko | Manažer MAS | Organizace akcí k přípravě strategie. |
| Mgr. Ondřej Gardlo | GHC regio s.r.o. | Manažer SCLLD | Příprava podkladů pro strategii, tvorba textů, veřejná projednávání. |
| Ing. Eva Ryšková | GHC regio s.r.o. | Manažerka SCLLD | Příprava podkladů pro strategii. |
| Jan Machovský | | Poradce strategie | Metodická činnost, supervize přípravy strategie. |
| Ing. Renata Rusnáková | MAS Uničovsko | Administrativní pracovnice MAS, 2013 – 2015 | Organizace akcí k přípravě strategie, příprava podkladů pro strategii. |

| | | | |
|-----------------------|---------------|---|--|
| Ing. Renata Mikulková | MAS Uničovsko | Administrativní pracovnice MAS, 2013 – 2015 | Organizace akcí k přípravě strategie, příprava podkladů pro strategií. |
|-----------------------|---------------|---|--|

Zdroj: Vlastní zpracování

Součástí realizačního týmu byly pracovní skupiny. Jejich jednání se vždy zúčastnil jeden pověřený manažer MAS, který jednání facilitoval. Pracovní skupiny provedly výběr opatření, jež budou realizována v rámci Programových rámců, rozdělení finanční alokace MAS mezi jednotlivá, stanovení plánu výzev a stanovení preferenčních kritérií pro jednotlivá opatření programových rámců.

Tabulka 81: Pracovní skupiny pro přípravu strategie

| Neziskové organizace | Zástupci sdružení dobrovolných hasičů, charity atd. |
|------------------------------|---|
| Školství | Zástupci MŠ a ZŠ |
| Odpadové hospodářství | Zástupci obcí se společností EKOMED |
| Zemědělci a podnikatelé | Zástupci drobných podnikatelů a zemědělských podniků |
| Obce a meziobecní spolupráce | Zástupci jednotlivých obcí a města Uničova |

Zdroj: MAS Uničovsko

Tabulka 82: Přehledy jednání

| Název aktivity | Datum |
|-------------------------------------|--------------|
| Veřejné projednávání | 12. 11. 2013 |
| Veřejné projednávání | 12. 8. 2014 |
| Veřejné projednávání | 24. 9. 2015 |
| Kulaté stoly – společná jednání | 17. 2. 2015 |
| Kulaté stoly – společná jednání | 24. 9. 2015 |
| Kulaté stoly – společná jednání | 16. 6. 2014 |
| Kulaté stoly – společná jednání | 23. 4. 2015 |
| Tematické jednání pracovních skupin | 29. 4. 2014 |
| Tematické jednání pracovních skupin | 19. 11. 2015 |
| Tematické jednání pracovních skupin | 22. 4. 2015 |

| | |
|-------------------------------------|--------------|
| Tematické jednání pracovních skupin | 17. 6. 2015 |
| Tematické jednání pracovních skupin | 25. 11. 2014 |

Zdroj: Vlastní zpracování

5.5.3 Fotodokumentace

Veřejné projednávání ze dne 12. 11. 2013

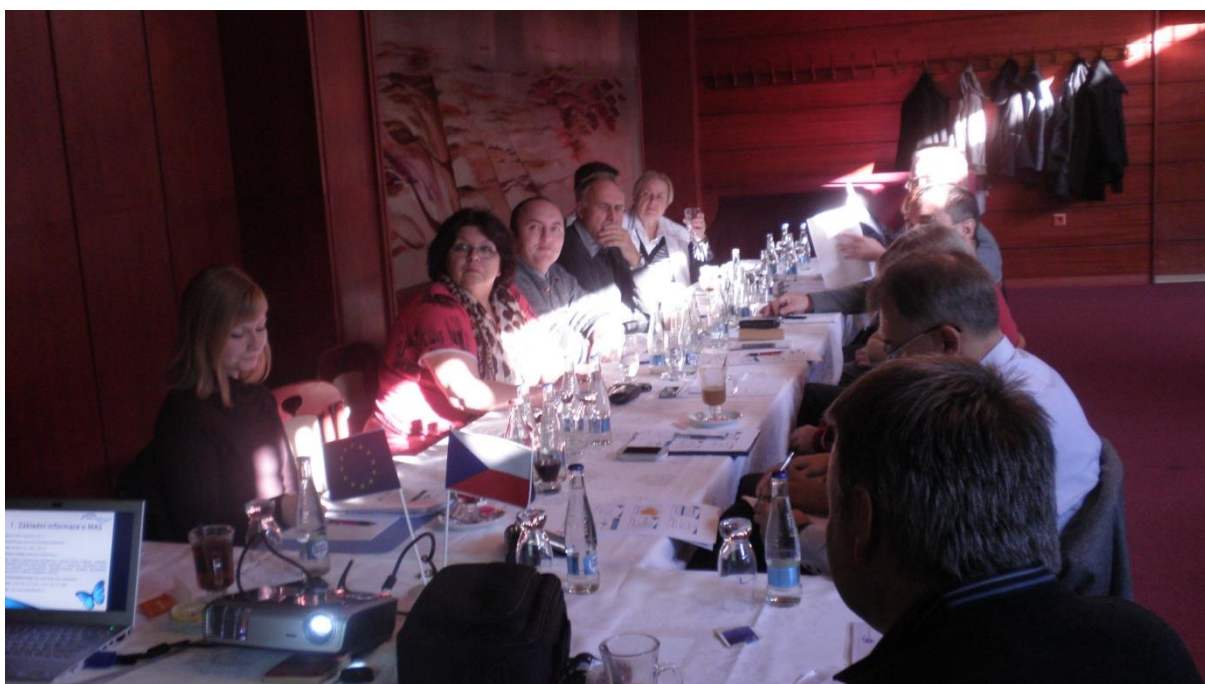

Obrázek 35: Veřejné projednávání

Zdroj: MAS Uničovsko



Obrázek 36: Veřejné projednávání

Zdroj: MAS Uničovsko

Veřejné projednávání ze dne 24. 9. 2015



Obrázek 37: Veřejné projednávání

Zdroj: MAS Uničovsko



Obrázek 38: Veřejné projednávání

Zdroj: MAS Uničovsko

Veřejné projednávání dne 12. 8. 2014



Obrázek 39: Veřejné projednávání

Zdroj: MAS Uničovsko



Obrázek 40: Veřejné projednávání

Zdroj: MAS Uničovsko

Obrázek 41: Ukázka projektové karty

| | | | | | | | |
|--|----------------------------------|--|----------------------------------|----------------------------------|----------------------------------|----------------------------------|----------------------------------|
| MAS Uničovsko o.p.s. Medlov 300, 783 91 Uničov www.mas.unicovsko.cz IČ: 27784401 Č.ú: 1816807389/0800 | |  | | | | | |
| <h2 style="margin: 0;">PROJEKTOVÁ KARTA</h2> <h3 style="margin: 0;">pro 2014 – 2020</h3> | | | | | | | |
| Obec/žadatel | | | | | | | |
| Název projektu | | | | | | | |
| Plánovaná realizace | 2014 <input type="checkbox"/> | 2015 <input type="checkbox"/> | 2016 <input type="checkbox"/> | 2017 <input type="checkbox"/> | 2018 <input type="checkbox"/> | 2019 <input type="checkbox"/> | 2020 <input type="checkbox"/> |
| Předpokládané náklady | | | | | | | |
| Přípravenost k realizaci | ANO | NE | | | | | |
| Pouze záměr | <input type="checkbox"/> | <input type="checkbox"/> | | | | | |
| Rozprac. (např. studie) | <input type="checkbox"/> | <input type="checkbox"/> | | | | | |
| Projektová dokumentace | <input type="checkbox"/> | <input type="checkbox"/> | | | | | |
| Rozpočet | <input type="checkbox"/> | <input type="checkbox"/> | | | | | |
| Územní rozhodnutí | <input type="checkbox"/> | <input type="checkbox"/> | | | | | |
| Stavební povolení | <input type="checkbox"/> | <input type="checkbox"/> | | | | | |
| Zdroje financování: | vlastní <input type="checkbox"/> | úvěr <input type="checkbox"/> | dotace <input type="checkbox"/> | | | | |



Evropský zemědělský fond
pro rozvoj venkova:
Evropa investuje do venkovských oblastí

Zdroj: MAS Uničovsko

Obrázek 42: Ukázka dotazníku



**Dotazník k tvorbě Integrované strategie rozvoje
území MAS Uničovsko pro období 2014 – 2020**

Dotazník pro členy MAS Uničovsko

| | | |
|-----|--------------------|--|
| 1.) | Název organizace: | |
| 2.) | Právní forma: | |
| 3.) | Sídlo: | |
| 4.) | Členství v MAS od: | |
| 5.) | Kontaktní osoba: | |
| | e-mail: | |
| | telefon: | |

6.) Které oblasti na území MAS Uničovsko sledujete jako problematické a je třeba se na ně zaměřit v nadcházejícím programovém období 2014 - 2020? (zatrhněte, o které problematické oblasti se jedná, uveďte konkrétní problémy)

a) Kvalita života, občanská vybavenost, sociální služby:

b) Lidské zdroje, zaměstnanost a sociální začlenění:

c) Technická a dopravní infrastruktura:

d) Životní prostředí:

Vyhodnocení dotazníku – některé otázky a zpracované odpovědi:

Graf 9: Vyhodnocení dotazníku – obec bydliště

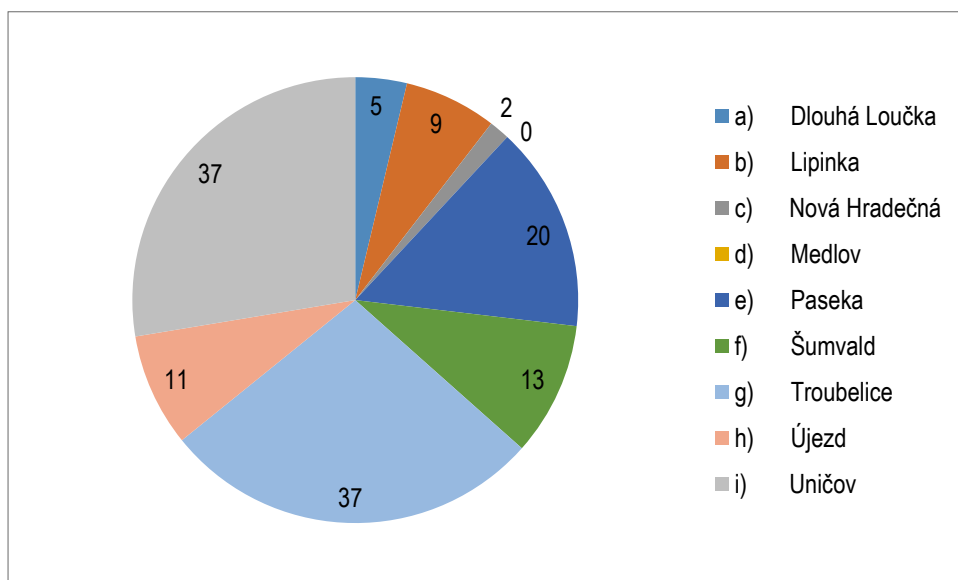

Zdroj: MAS Uničovsko

Graf 10: Vyhodnocení dotazníku – obec pracoviště

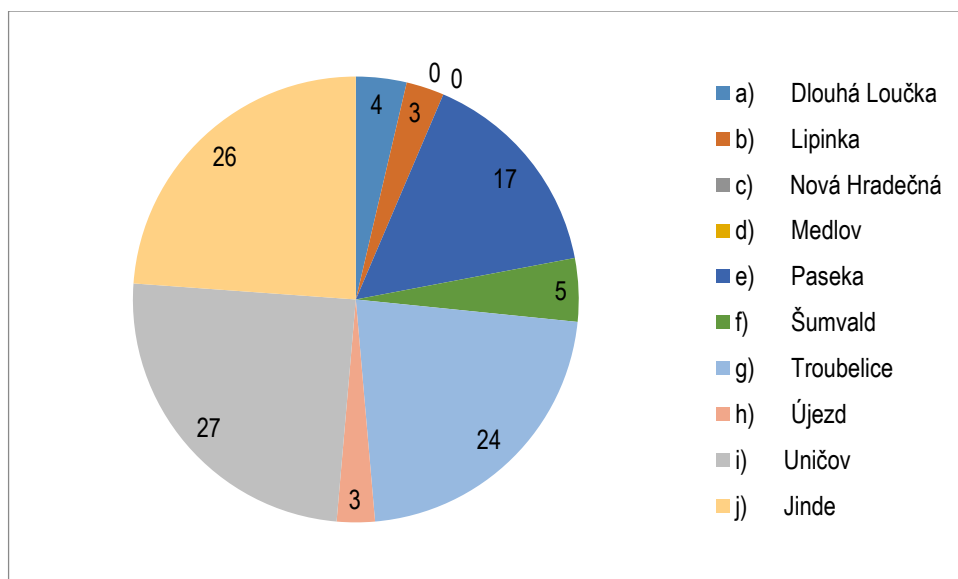

Zdroj: MAS Uničovsko

Graf 11: Vyhodnocení dotazníku – dotaz „Ve kterých oblastech byste v budoucnu uvítali rozvoj ve své obci?“

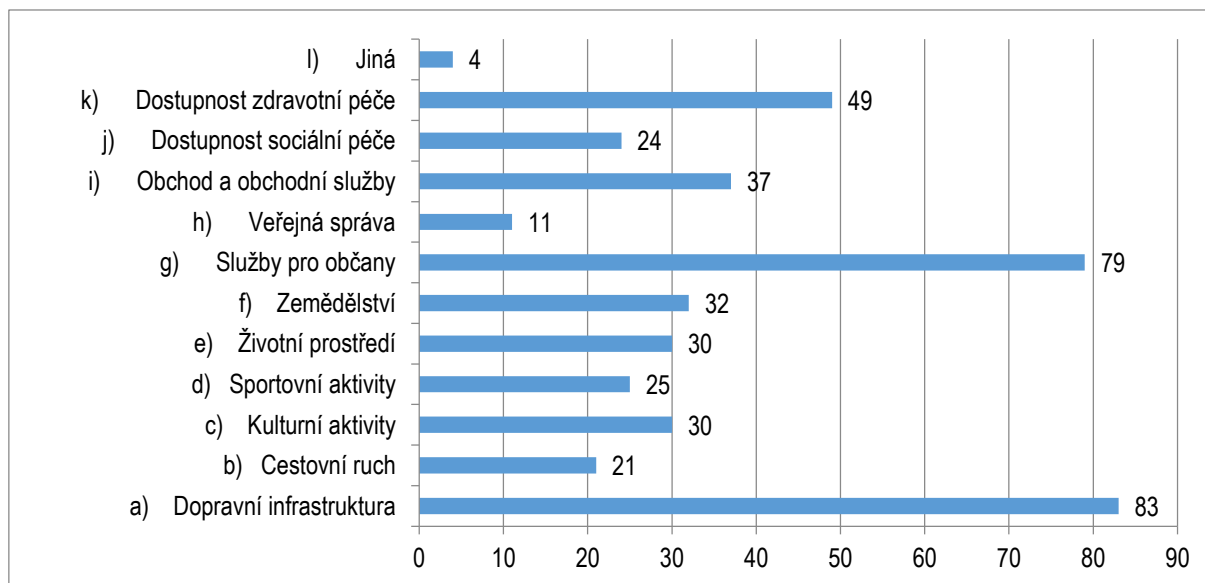

Zdroj: MAS Uničovsko

Graf 12: Vyhodnocení dotazníku – dotaz „Co považujete do budoucna za největší příležitosti pro Vaši obec?“

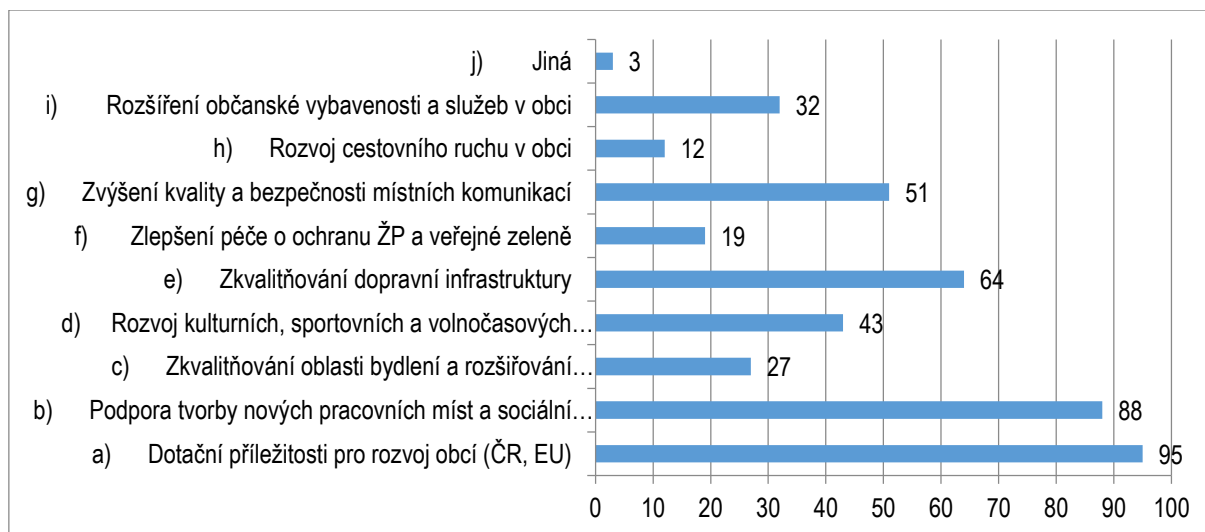

Zdroj: MAS Uničovsko

5.6 Analýza rizik

5.6.1 Všeobecná analýza rizik při realizaci SCLLD

Pravděpodobnost (v tabulce sloupec „P“) i dopad (v tabulce sloupec „D“) – hodnotí se na škále 1 až 5:

- Hodnota 1 představuje velmi malý dopad (resp. velmi malou pravděpodobnost).
- Hodnota 5 velmi velký dopad (resp. velmi vysokou pravděpodobnost).
- Významnost rizika je součinem pravděpodobnosti a dopadu.

Tabulka 83: Všeobecná analýza rizik

| Finanční riziko | | | | | |
|---|-----------------------------|--------------|-----------------|--|---|
| Název rizika | Pravdě- podobnost (P) | Dopad (D) | $V = P \cdot D$ | Název opatření ke snížení významnosti rizika | Nositel rizika |
| Nedostatek finančních prostředků na realizaci strategie | 5 | 5 | 25 | Koncentrace vlastních zdrojů směřující K zajištění spolufinancování | Realizátoři projektů naplňujících strategii |
| Orientace MAS na jeden zdroj financování | 2 | 5 | 10 | Vícezdrojové financování, využívání příspěvků partnerů, podnikání MAS, účast v jiných dotačních programech | Vedení o.p.s. |
| Nedostatek finančních prostředků na režii MAS v dlouhodobém horizontu | 2 | 4 | 8 | Finanční plánování | Vedení o.p.s., Programový výbor |

| Věcné riziko | | | | | |
|---|-----------------------------|--------------|---------|--|----------------|
| Název rizika | Pravdě- podobnost (P) | Dopad (D) | V = P*D | Název opatření ke snížení významnosti rizika | Nositel rizika |
| Dodržování finančního plánu | 4 | 3 | 12 | Aktivní evaluace projektů naplňujících strategii | Kancelář MAS |
| Dodržování časového plánu | 4 | 3 | 12 | Pravidelné hodnocení a plánování realizace strategie | Kancelář MAS |
| Nedostatečná personální kapacita na zajištění realizace strategie | 3 | 5 | 15 | Personální řízení, motivace zaměstnanci | Vedení o.p.s. |
| Nízká informovanost aktérů v území o realizaci MAS | 2 | 3 | 6 | Naplňování a dodržování komunikační strategie | Kancelář MAS |

| Organizační riziko | | | | | |
|--|-----------------------------|--------------|---------|--|------------------|
| Název rizika | Pravdě- podobnost (P) | Dopad (D) | V = P*D | Název opatření ke snížení významnosti rizika | Nositel rizika |
| Nedostatečné řízení realizace strategie | 2 | 5 | 10 | Výběr kvalitního vedoucího zaměstnance pro realizaci SCLLD | Programový výbor |
| Nedodržování termínů nutných pro řízení a evaluaci strategie | 3 | 5 | 15 | Zajištění procesů řízení chodu organizace | Kancelář MAS |
| Nedostatečná komunikace v | 3 | 4 | 12 | Pravidelné setkávání partnerů MAS, akce | Kancelář MAS |

| | | | | | |
|------------------------------------|---|---|----|--|---------------|
| území MAS | | | | MAS v území | |
| Pasivita aktérů v území | 4 | 4 | 16 | Aktivizace území a jeho animace | Kancelář MAS |
| Prosazování osobních zájmů v území | 1 | 5 | 5 | Správné obsazení výběrových komisí, eliminace politických tlaků zapojováním komunity | Partneři MAS |
| Podcenění interní komunikace | 3 | 3 | 9 | Pravidelné porady týmu, udržování pravidelné komunikace s orgány MAS | Vedení o.p.s. |

| Právní riziko | | | | | |
|--|-----------------------------|--------------|-----------------|---|------------------|
| Název rizika | Pravdě- podobnost (P) | Dopad (D) | $V = P \cdot D$ | Název opatření ke snížení významnosti rizika | Nositel rizika |
| Korupční chování řídicích pracovníků a osob zodpovědných za vedení a administraci projektů | 1 | 5 | 5 | Vícestupňová kontrola výběru projektů a obsazení výběrových komisí členy komunity | Programový výbor |

Zdroj: Vlastní zpracování

5.6.2 Analýza rizik při realizaci SCLLD ve vazbě na IROP, PRV a OP Z

Pravděpodobnost (v tabulce sloupec „P“) i dopad (v tabulce sloupec „D“) – hodnotí se na škále 1 až 5:

- Hodnota 1 představuje velmi malý dopad (resp. velmi malou pravděpodobnost).
- Hodnota 5 velmi velký dopad (resp. velmi vysokou pravděpodobnost).
- Významnost rizika je součinem pravděpodobnosti a dopadu.

Tabulka 84: Analýza rizik ve vazbě na IROP, PRV a OP Z

| Předpokládané riziko | Pravdě- podobnost rizika (P) | Dopad rizika (D) | Významnost rizika = P*D | Opatření MAS |
|---|------------------------------------|---------------------|----------------------------|--|
| Nezájem oprávněných žadatelů podávat projekty do výzev MAS | 2 | 5 | 10 | Aktivně prosazovat komunitně vedený místní rozvoj a znát potřeby regionu (zásobník projektů) |
| Nedostatečná informovanost pracovníků MAS o OP | 1 | 5 | 5 | Zajistit dostatečné školení pro zaměstnance |
| Nízké nebo žádné dotační prostředky na provoz kanceláře MAS | 3 | 5 | 15 | Zvýšení členských příspěvků, oslovení dalších partnerů |
| Malý počet zaměstnanců MAS, zkracování úvazků – nedostatečná kapacita kanceláře MAS | 2 | 5 | 10 | Rozšíření týmu MAS, zapojení partnerů a dobrovolníků do činnosti MAS |
| Nezájem obcí a veřejnosti o komunitně vedený místní rozvoj | 2 | 4 | 8 | Neustále prezentovat potřebu tohoto nástroje pro rozvoj, ukázání příkladů dobré praxe |
| Špatně nastavené mechanismy MAS na vyhlásování výzev, výběr a | 1 | 5 | 5 | MAS v rámci implementační části CLLD musí mít perfektně zpracované tyto |

| | | | | |
|--|---|---|---|---|
| administraci projektů | | | | mechanizmy (do jisté míry je dáno metodikou pro standardizaci) |
| Nedostatečné zázemí pro realizaci CLLD | 1 | 5 | 5 | Nutnost udržet si odpovídající stav zaměstnanců a kancelářské prostory pro realizaci CLLD |

Zdroj: Vlastní zpracování

5.6.3 Analýza rizik při realizaci SCLLD ve vazbě na specifické cíle a opatření SCLLD

Specifický cíl: [2.1 Dobudování a zkvalitnění technické a dopravní infrastruktury](#)

Opatření: [2.1.4 Výstavba cyklostezek a cyklotras, včetně doprovodné infrastruktury](#)

Program: [IROP](#)

Pravděpodobnost (v tabulce sloupec „P“) i dopad (v tabulce sloupec „D“) – hodnotí se na škále 1 až 5:

- Hodnota 1 představuje velmi malý dopad (resp. velmi malou pravděpodobnost).
- Hodnota 5 velmi velký dopad (resp. velmi vysokou pravděpodobnost).
- Významnost rizika je součinem pravděpodobnosti a dopadu.

Tabulka 85: Analýza rizik ve vazbě na specifické cíle a opatření SCLLD

| Název rizika | Pravděpodobnost (P) | Dopad (D) | V = P*D | Název opatření ke snížení významnosti rizika | Nositel rizika |
|--|---------------------|-----------|---------|---|-----------------------|
| Finanční riziko | | | | | |
| Nenaplnění strategie z důvodu absence finančních prostředků | 2 | 5 | 10 | Kvalitní zpracování programových rámců, aby byla Strategie úspěšná, využívání | Kancelář MAS žadatelé |

| | | | | | |
|---|---|---|----|--|-------------------------------|
| | | | | národních a krajských zdrojů, nadačních fondů, vlastních zdrojů | |
| Změna cen vstupů | 2 | 4 | 8 | Přizpůsobivost, změna dodavatelů | Kancelář MAS žadatelé |
| Změny velikosti schválené dotace | 3 | 3 | 9 | Nutné brát v úvahu nutnou rezervu pro případné změny | Kancelář MAS žadatelé |
| Věcné riziko | | | | | |
| Nesoulad priorit MAS s prioritami aktérů v území | 2 | 5 | 10 | Komunitní tvorba strategie, publicita strategie, dobrá znalost území, spolupráce | Vedení o.p.s. |
| Organizační riziko | | | | | |
| Nedostatečná propagace | 1 | 5 | 5 | Pravidelná informovanost na webu MAS a na webech partnerů, společná jednání, Zpravodaj | Vedení o.p.s. |
| Chyby při administraci výzev | 2 | 5 | 10 | Kvalitní proškolení manažerů | Vedení o.p.s. Kancelář MAS |
| Nedodržení Monitorovacích indikátorů | 2 | 5 | 10 | Kvalitní příprava MI, průběžná kontrola a aktualizace | Vedení o.p.s. Kancelář MAS |
| Nezájem o projekty podporované v rámci SCLLD | 2 | 5 | 10 | Kvalitní příprava v rámci dotazníkových šetření a znalosti území | Kancelář MAS žadatelé |
| Nedodržení Monitorovacích indikátorů | 2 | 5 | 10 | Kvalitní příprava MI, průběžná kontrola a aktualizace | Kancelář MAS žadatelé |
| Dodatečné změny v projektech | 3 | 3 | 9 | Dobrá informovanost všech zúčastněných | Kancelář MAS žadatelé |

| | | | | stran o případných změnách | |
|---|---|---|----|--|--------------------------|
| Právní riziko | | | | | |
| Změna pravidel v době realizace projektu | 3 | 5 | 15 | Správné nastavení implementace, kvalitní informační systém | Vedení o.p.s. |
| Nedodržení pokynů pro tvorbu SCLLD | 1 | 5 | 5 | Průběh tvorby SCLLD je průběžně kontrolován a konzultován s řídícími orgány | Vedení o.p.s. |
| Nedodržení podmínek dotačních titulů | 1 | 5 | 5 | Dostupná metodika, odborné poradenství | Kancelář MAS žadatelé |
| Nedodržení norem ČR, EU | 1 | 5 | 5 | Dostupná metodika, odborné poradenství | Kancelář MAS žadatelé |

Zdroj: Vlastní zpracování

Specifický cíl: [2.1 Dobudování a zkvalitnění technické a dopravní infrastruktury](#)

Opatření: [2.1.5 Bezpečnost obyvatel v dopravě](#)

Program: [IROP](#)

Pravděpodobnost (v tabulce sloupec „P“) i dopad (v tabulce sloupec „D“) – hodnotí se na škále 1 až 5:

- Hodnota 1 představuje velmi malý dopad (resp. velmi malou pravděpodobnost).
- Hodnota 5 velmi velký dopad (resp. velmi vysokou pravděpodobnost).
- Významnost rizika je součinem pravděpodobnosti a dopadu.

Tabulka 86: Analýza rizik ve vazbě na specifické cíle a opatření SCLLD

| Předpokládané riziko | Pravdě- podobnost | Dopad rizika (D) | Významnost rizika =P*D | Opatření MAS |
|----------------------|----------------------|---------------------|---------------------------|--------------|
|----------------------|----------------------|---------------------|---------------------------|--------------|

| | rizika (P) | | | |
|---|-------------------|---|----|--|
| Nezájem oprávněných žadatelů podávat projekty do výzev MAS | 2 | 5 | 10 | Aktivně prosazovat komunitně vedený místní rozvoj a znát potřeby regionu (zásobník projektů) |
| Nedostatečná informovanost pracovníků MAS o OP | 1 | 5 | 5 | Zajistit dostatečné školení pro zaměstnance |
| Nízké nebo žádné dotační prostředky na provoz kanceláře MAS | 3 | 5 | 15 | Zvýšení členských příspěvků, oslovení dalších partnerů |
| Malý počet zaměstnanců MAS, zkracování úvazků – nedostatečná kapacita kanceláře MAS | 2 | 5 | 10 | Rozšíření týmu MAS, zapojení partnerů a dobrovolníků do činnosti MAS |
| Nezájem obcí a veřejnosti o komunitně vedený místní rozvoj | 2 | 4 | 8 | Neustále prezentovat potřebu tohoto nástroje pro rozvoj, ukázání příkladů dobré praxe |
| Špatně nastavené mechanismy MAS na vyhlášení výzev, výběr a administraci projektů | 1 | 5 | 5 | MAS v rámci implementační části CLLD musí mít perfektně zpracované tyto mechanismy (do jisté míry je dáno metodikou pro standardizaci) |
| Nedostatečné zázemí pro realizaci CLLD | 1 | 5 | 5 | Nutnost udržet si odpovídající stav zaměstnanců a kancelářské prostory pro realizaci CLLD |

Zdroj: Vlastní zpracování

Specifický cíl: 3.1 Podpora podnikání a trhu práce

Opatření: 3.1.1 Zajištění vhodné infrastruktury pro podnikání nezemědělských podniků

Program: PRV

Pravděpodobnost (v tabulce sloupec „P“) i dopad (v tabulce sloupec „D“) – hodnotí se na škále 1 až 5:

- Hodnota 1 představuje velmi malý dopad (resp. velmi malou pravděpodobnost).
- Hodnota 5 velmi velký dopad (resp. velmi vysokou pravděpodobnost).
- Významnost rizika je součinem pravděpodobnosti a dopadu.

Tabulka 87: Analýza rizik ve vazbě na specifické cíle a opatření SCLLD

| Předpokládané riziko | Pravdě- podobnost rizika (P) | Dopad rizika (D) | Významnost rizika =P*D | Opatření MAS |
|---|------------------------------------|---------------------|---------------------------|--|
| Nezájem oprávněných žadatelů podávat projekty do výzev MAS | 2 | 5 | 10 | Aktivně prosazovat komunitně vedený místní rozvoj a znát potřeby regionu (zásobník projektů) |
| Nedostatečná informovanost pracovníků MAS o OP | 1 | 5 | 5 | Zajistit dostatečné školení pro zaměstnance |
| Nízké nebo žádné dotační prostředky na provoz kanceláře MAS | 3 | 5 | 15 | Zvýšení členských příspěvků, oslovení dalších partnerů |
| Malý počet zaměstnanců MAS, zkracování úvazků – nedostatečná kapacita kanceláře MAS | 2 | 5 | 10 | Rozšíření týmu MAS, zapojení partnerů a dobrovolníků do činnosti MAS |
| Nezájem obcí a veřejnosti o komunitně vedený místní rozvoj | 2 | 4 | 8 | Neustále prezentovat potřebu tohoto nástroje pro rozvoj, ukázání příkladů dobré praxe |

| | | | | |
|---|---|---|---|--|
| Špatně nastavené mechanismy MAS na vyhlášení výzev, výběr a administraci projektů | 1 | 5 | 5 | MAS v rámci implementační části CLLD musí mít perfektně zpracované tyto mechanismy (do jisté míry je dáno metodikou pro standardizaci) |
| Nedostatečné zázemí pro realizaci CLLD | 1 | 5 | 5 | Nutnost udržet si odpovídající stav zaměstnanců a kancelářské prostory pro realizaci CLLD |

Zdroj: Vlastní zpracování

Specifický cíl: [3.1 Podpora podnikání a trhu práce](#)

Opatření: [3.1.6 Podpora prorodinných opatření pro zvýšení uplatnění rodičů na trhu práce](#)

Program: [OPZ](#)

Pravděpodobnost (v tabulce sloupec „P“) i dopad (v tabulce sloupec „D“) – hodnotí se na škále 1 až 5:

- Hodnota 1 představuje velmi malý dopad (resp. velmi malou pravděpodobnost).
- Hodnota 5 velmi velký dopad (resp. velmi vysokou pravděpodobnost).
- Významnost rizika je součinem pravděpodobnosti a dopadu.

Tabulka 88: Analýza rizik ve vazbě na specifické cíle a opatření SCLLD

| Název rizika | Pravděpodobnost (P) | Dopad (D) | V = P*D | Název opatření ke snížení významnosti rizika | Nositel rizika |
|--|---------------------|-----------|---------|--|---------------------------------|
| Finanční riziko | | | | | |
| nedočerpání stanovené alokace na programový rámec OP Z | 2 | 4 | 8 | pravidelný monitoring, vyhodnocování výsledků z předkládaných Zpráv o plnění integrované | Vedení o.p.s., Programový výbor |

| | | | | | |
|--|---|---|----|---|---------------------------------|
| | | | | strategie | |
| získání nižší alokace, než bylo předpokládáno | 2 | 3 | 6 | správné nastavení finanční alokace dle aktuálních informací, správné nastavení čerpání z národních zdrojů | Vedení o.p.s., Programový výbor |
| Věcné riziko | | | | | |
| nenaplnění stanovených monitorovacích indikátorů jednotlivých opatření | 2 | 4 | 8 | pravidelný monitoring, 2x ročně zhodnocení naplňování MI | Kancelář MAS |
| předkládání nekvalitně zpracovaných projektů | 2 | 4 | 8 | pravidelné konzultace projektů, semináře pro žadatele | Kancelář MAS |
| nesprávně nastavené cílové skupiny | 1 | 4 | 14 | pravidelné konzultace projektů, semináře pro žadatele | Kancelář MAS |
| Organizační riziko | | | | | |
| nejasné stanovená pravomoc jednotlivých členů týmu | 2 | 3 | 6 | pravidelné porady týmu, kontrola plnění úkolů jednotlivých zaměstnanců | Vedení o.p.s. |
| časté změny v personálním obsazení manažera programového rámce OP Z | 2 | 2 | 4 | jasně stanovená náplň práce, supervize, týmová setkání | Vedení o.p.s. Kancelář MAS |
| Právní riziko | | | | | |
| časté změny legislativních pravidel | 3 | 3 | 9 | pravidelné sledování aktualizací relevantních zákonů, vyhlášek, nařízení vlády a jiných právních norem | Vedení o.p.s. |

| | | | | | |
|---|---|---|---|---|----------------------------|
| nedodržování metodických pokynů a metodik k jednotlivým operačním programům | 1 | 3 | 3 | pravidelná kontrola aktualit na webových stránkách ŘO OP Z, okamžité zapracování všech změn v pravidlech pro čerpání dotací | Vedení o.p.s. Kancelář MAS |
|---|---|---|---|---|----------------------------|

Zdroj: Vlastní zpracování

Specifický cíl: [3.2 Zajištění rozvoje zemědělské výroby](#)

Opatření: [3.2.1 Modernizace provozu a infrastruktury zemědělských podniků \(včetně zemědělské techniky\)](#)

Program: [PRV](#)

Pravděpodobnost (v tabulce sloupec „P“) i dopad (v tabulce sloupec „D“) – hodnotí se na škále 1 až 5:

- Hodnota 1 představuje velmi malý dopad (resp. velmi malou pravděpodobnost).
- Hodnota 5 velmi velký dopad (resp. velmi vysokou pravděpodobnost).
- Významnost rizika je součinem pravděpodobnosti a dopadu.

Tabulka 89: Analýza rizik ve vazbě na specifické cíle a opatření SCLLD

| Předpokládané riziko | Pravdě- podobnost rizika (P) | Dopad rizika (D) | Významnost rizika =P*D | Opatření MAS |
|--|------------------------------------|---------------------|---------------------------|--|
| Nezájem oprávněných žadatelů podávat projekty do výzev MAS | 2 | 5 | 10 | Aktivně prosazovat komunitně vedený místní rozvoj a znát potřeby regionu (zásobník projektů) |
| Nedostatečná informovanost pracovníků MAS o OP | 1 | 5 | 5 | Zajistit dostatečné školení pro zaměstnance |
| Nízké nebo žádné dotační | 3 | 5 | 15 | Zvýšení členských |

| | | | | |
|---|---|---|----|--|
| prostředky na provoz kanceláře MAS | | | | příspěvků, oslovení dalších partnerů |
| Malý počet zaměstnanců MAS, zkracování úvazků – nedostatečná kapacita kanceláře MAS | 2 | 5 | 10 | Rozšíření týmu MAS, zapojení partnerů a dobrovolníků do činnosti MAS |
| Nezájem obcí a veřejnosti o komunitně vedený místní rozvoj | 2 | 4 | 8 | Neustále prezentovat potřebu tohoto nástroje pro rozvoj, ukázání příkladů dobré praxe |
| Špatně nastavené mechanismy MAS na vyhlášení výzev, výběr a administraci projektů | 1 | 5 | 5 | MAS v rámci implementační části CLLD musí mít perfektně zpracované tyto mechanismy (do jisté míry je dáno metodikou pro standardizaci) |
| Nedostatečné zázemí pro realizaci CLLD | 1 | 5 | 5 | Nutnost udržet si odpovídající stav zaměstnanců a kancelářské prostory pro realizaci CLLD |

Zdroj: Vlastní zpracování

Specifický cíl: [3.4 Zefektivnění komunikace a posílení spolupráce s partnery na regionální, národní a mezinárodní úrovni](#)

Opatření: [3.4.1 Realizace projektů zaměřených na spolupráci](#)

Program: [PRV](#)

Pravděpodobnost (v tabulce sloupec „P“) i dopad (v tabulce sloupec „D“) – hodnotí se na škále 1 až 5:

- Hodnota 1 představuje velmi malý dopad (resp. velmi malou pravděpodobnost).
- Hodnota 5 velmi velký dopad (resp. velmi vysokou pravděpodobnost).
- Významnost rizika je součinem pravděpodobnosti a dopadu.

Tabulka 90: Analýza rizik ve vazbě na specifické cíle a opatření SCLLD

| Název rizika | Pravděpodobnost (P) | Dopad (D) | V = P*D | Název opatření ke snížení významnosti rizika | Nositel rizika |
|---|---------------------|-----------|---------|---|-------------------------------|
| Finanční riziko | | | | | |
| Nenaplnění strategie z důvodu absence finančních prostředků | 2 | 5 | 10 | Kvalitní zpracování programových rámců, aby byla Strategie úspěšná, využívání národních a krajských zdrojů, nadačních fondů, vlastních zdrojů | Kancelář MAS žadatelé |
| Změna cen vstupů | 2 | 4 | 8 | Přizpůsobivost, změna dodavatelů | Kancelář MAS žadatelé |
| Změny velikosti schválené dotace | 3 | 3 | 9 | Nutné brát v úvahu nutnou rezervu pro případné změny | Kancelář MAS žadatelé |
| Věcné riziko | | | | | |
| Nesoulad priorit MAS s prioritami aktérů v území | 2 | 5 | 10 | Komunitní tvorba strategie, publicita strategie, dobrá znalost území, spolupráce | Vedení o.p.s. |
| Organizační riziko | | | | | |
| Nedostatečná propagace | 1 | 5 | 5 | Pravidelná informovanost na webu MAS a na webech partnerů, společná jednání, Zpravodaj | Vedení o.p.s. |
| Chyby při administraci výzev | 2 | 5 | 10 | Kvalitní proškolení manažerů | Vedení o.p.s. Kancelář MAS |
| Nedodržení Monitorovacích indikátorů | 2 | 5 | 10 | Kvalitní příprava MI, průběžná kontrola a | Vedení o.p.s. Kancelář MAS |

| | | | | | |
|---|---|---|----|---|-----------------------|
| | | | | aktualizace | |
| Nezájem o projekty podporované v rámci SCLLD | 2 | 5 | 10 | Kvalitní příprava v rámci dotazníkových šetření a znalosti území | Kancelář MAS žadatelé |
| Nedodržení Monitorovacích indikátorů | 2 | 5 | 10 | Kvalitní příprava MI, průběžná kontrola a aktualizace | Kancelář MAS žadatelé |
| Dodatečné změny v projektech | 3 | 3 | 9 | Dobrá informovanost všech zúčastněných stran o případných změnách | Kancelář MAS žadatelé |
| Právní riziko | | | | | |
| Změna pravidel v době realizace projektu | 3 | 5 | 15 | Správné nastavení implementace, kvalitní informační systém | Vedení o.p.s. |
| Nedodržení pokynů pro tvorbu SCLLD | 1 | 5 | 5 | Průběh tvorby SCLLD je průběžně kontrolován a konzultován s řídicími orgány | Vedení o.p.s. |
| Nedodržení podmínek dotačních titulů | 1 | 5 | 5 | Dostupná metodika, odborné poradenství | Kancelář MAS žadatelé |
| Nedodržení norem ČR, EU | 1 | 5 | 5 | Dostupná metodika, odborné poradenství | Kancelář MAS žadatelé |

Zdroj: Vlastní zpracování

5.7 Čestné prohlášení

Čestné prohlášení statutárního zástupce MAS o pravdivosti údajů uvedených v žádosti o realizaci strategie Komunitně vedeného místního rozvoje a jejich shodě s údaji poskytnutými SZIF v rámci procesu standardizace MAS (CLLD)

Tímto čestně prohlašuji, že všechny údaje uvedené v žádosti o realizaci Strategie komunitně vedeného místního rozvoje území MAS Uničovsko 2014 – 2020 jsou pravdivé a jsou ve shodě s údaji poskytnutými Státnímu zemědělskému intervenčnímu fondu (SZIF) v rámci procesu standardizace MAS Uničovsko, o.p.s.

V Medlově dne

Ing. Iveta Kopcová

ředitel